REFORMA AGRÁRIA PAGINA 8

INCIDENTE EM BELISE PAGINA 5

O VASCO DISCORDA DA PRORROGAÇÃO PAGINA 9

TABELAMENTO DOS COLÉGIOS PAGINA 12

Edição de Hoje: 12 PAGINAS 50 Centavos

Diario Carioca

Fundador: J. E. DE MACEDO SOARES

Sexta-Feira 27 DE FEVEREIRO DE 1948

Diretor: HORACIO DE CARVALHO JUNIOR

Nº 6.033

BIBLIOTECA NACIONAL RIO DE JANEIRO CONT. LEGAL

Poderá o Brasil Perder o Petróleo Se Não o Explorar Imediatamente

COZENDO-SE NO PRÓPRIO MÔLHO

J. E. DE MACEDO SOARES

Muitas vezes temos dito nesta coluna que a insensatez imprudência e falta de escrúpulos de Ademar representam um tão grande cabedal para a oposição ao seu govêrno, que não há erros e deficiências dos partidos que o combatem capazes de ver o fundo daquela riqueza.

O "P.S.D." nacional, que foi, como ninguém esqueceu, fundado por iniciativa de alguns políticos mais ou menos comprometidos na ditadura, encontrou no grupo conservador paulista seu elemento básico. Esse grupo tomou posição preponderante na defesa da candidatura Dutra, quando muitas fôrças pessedistas entravam a vacilar, envolvidas pela propaganda do largo da Carioca, tendente a restabelecer o domínio ditatorial com a famosa fórmula: — "Constituinte, com Getúlio".

A fidelidade do "P.S.D. paulista na hora das dificuldades, a importância da contribuição eleitoral do Estado e a fôrça moral que o seu pronunciamento dava ao candidato quase desoficializado — deviam garantir considerável prestígio a São Paulo na situação constitucional que se ia formar.

Infelizmente, porém, a impaciência e a inexperiência de alguns elementos, que então faziam suas primeiras armas em política, introduziram o germe da dissidência no partido ainda verdolengo. Essas ambições prematuras desperdiçaram elementos de prestígio, que se tinham espontaneamente congregado na batalha eleitoral de 2 de dezembro; cercearam a autoridade do govêrno estadual, destinado a atravessar as primeiras tormentas na travessia do regime ditatorial para o constitucional, através das mistificações da propaganda, da brutal demagogia sôlta nas sarjetas das ruas e que tanto poderia servir ao vesânico Prestes com seu partido de agentes provocadores russos como ao peculatário Ademar ou ao aventureiro Borghi.

A segunda consulta eleitoral aos paulistas trouxe o castigo da secessão, do canibalismo partidário, do fúria de predomínio personalista que, afligindo o "P.S.D.", levou Ademar ao govêrno do Estado.

A recuperação começou, entretanto, nesse dia. Não que os pessedistas tivessem aprendido algo na derrota, que se tivessem edificado na experiência. Mas Ademar, fornecedor opíparo de motivos e pretextos, nunca mais descansou no govêrno a cometer erros e dislates, operando incessantemente com sua inexaurível insensatez, imprudência e falta de escrúpulos.

Nos três grandes partidos conservadores de São Paulo, os que guardavam e guardam as tradições de servir honradamente com o mais alto espírito público, surgiram cirineus voluntários para ajudarem Ademar a carregar a cruz do govêno. Mal houve a êsses abnegados, Ademar fingiu que lhes aceitava a ajuda e, quando os teve ao alcance, deu-lhes uma roda de coices.

Aí está. Os três grandes partidos, o "P.S.D.", o "P.R." e a "U.D.N." devem ao próprio Ademar a coesão e a unidade que fazem a fôrça de qualquer disciplina política. Ademar, por sua natural estupidez, os recompôs e, agora, vai ajudar a uni-los num bloco, para articular, orientar e conduzir a invencível sublevação do povo paulista contra os peculatários e estelionatários que o governam.

O fato é cheio de ensinamentos. Em política, muitas vezes fazemos a colheita em seara alheia. Ademar trabalha incessantemente contra si-mesmo e agora se cozinha no próprio môlho. Os nossos erros, inadvertências e faltas próprias são diante da enxurrada cotidiana dos Campos Elísios. Aceraquemo-nos dessa fonte generosa de temas, razões e motivos para nos retemperar na luta.

"SÃO PAULO"
Companhia Nacional de Seguros de Vida
Sucursal no Rio de Janeiro — AV. RIO BRANCO, 116
DIRETORES
Dr. José Maria Whitaker
Dr. Erasmo Teixeira de Assunção
Dr. J. C. de Macedo Soares

Sr. Odilon Braga

O "Nigeria" Chegou já à Antartida

LONDRES, 26 (U. P.) — O Almirantado anunciou, esta noite, que o cruzador "Nigeria" chegou ao porto de Stanley, nas ilhas Falklands.

O comunicado diz que o "Nigeria" chegou acompanhado de uma fragata, devendo zarpar do porto de Stanley amanhã pela manhã levando a bordo o governador, o qual fará uma visita de inspeção às dependencias das Falklands.

Acrescenta o comunicado que ambos os navios visitarão a ilha da Decepção, a baía do Almirantado e ilha de Grenwich.

Auxílio Dos E. Unidos à Turquia e Grécia

WASHINGTON, 26 (De Harry Reynolds, do International News Service) — O secretario de Estado Marshall, depois de uma conferencia no Senado, declarou hoje que um novo programa de ajuda militar á Grecia e á Turquia será apresentado ao Congresso, "dentro de pouco tempo".

O comparecimento de Marshall ante o Comité de Relações Exteriores do Senado coincidiu com a nota oficial dos EE. UU., Grã-Bretanha e França, denunciando o golpe comunista na Tchecoslovaquia.

O secretario de Estado se absteve de dizer se havia discutido a crise da Tchecoslo.

(Conclui na 8ª pagina)

Producão de Gasolina Sintética a Preços de Concorrência

UMA REVOLUÇÃO TECNICA SUBVERTE A INDUSTRIA DO PETROLEO — OS EE UU INICIAM A CONSTRUÇÃO DE GRANDES FABRICAS — LANÇAM-SE A EMPRESA AS MAIORES COMPANHIAS PETROLIFERAS

Foram divulgados, recentemente, o ante-projeto do Estatuto do Petroleo e o relatorio a respeito elaborado pelo sr. Odilon Braga, na Comissão Especial que o presidente do Conselho Nacional de Petroleo encarregou de estudar o problema da producão de combustiveis liquidos no Brasil.

O documento redigido pelo ex-ministro da Agricultura narra, com minucias, os principais episodios da historia mundial do petroleo, concluindo após exaustiva argumentação, por afirmar que o consumo vertiginoso dos combustiveis obriga as grandes companhias, inglesas e norte-americanas á procura de novas jazidas no estrangeiro, a fim de que não se vejam compelidas a interromper o abastecimento do mercado mundial.

No estrangeiro mesmo — diz o referido relatorio — as reservas medidas, com que contam as companhias norte-americanas, "não são de todo tranquilizadoras".

"Em janeiro de 1945 elevavam-se a cerca de 17.371.000.000 de barris, dos quais 5.596.000.000 aproximadamente localizavam-se na Venezuela, na Colombia e na Ilha de Trindade; cerca de 11.136.000.000 no Oriente Proximo e Medio e os restantes 630.000.000 em outras regiões".

SERIAMOS INDISPENSAVEIS

"Tais reservas — prossegue o relator — representariam o dobro do consumo assegurado pelas reservas norte-americanas se, de seu turno, não estivessem destinadas a outros mercados".

Diante disto o sr. Odilon Braga afirma: "Não importa que os representantes da industria americana a encubram (a "consideravel realidade", isto é, o esgotamento das reservas) por habito contraido no jogo do petroleo, e simulem desin

(Conclui na 8ª pagina)

O PRIMEIRO DIA NO ARTICO DO PRESIDENTE VIDELA — Nestas fotografias exclusivas para o DIARIO CARIOCA, remetidas de Santiago pelo nosso enviado especial Paulo Medeiros, temos três aspectos do primeiro dia do presidente Videla nas terras da Antartida chilena. Vemos em cima, em companhia de sua filha, Silvia, protegido contra os rigores do frio, saudando, ainda a bordo do "Araucana"; ao centro e em baixo, o presidente Videla, acompanhado de sua filha Silvia, examinando o mapa da região discutida, enquanto um alto funcionario do Ministerio da Marinha presta esclarecimentos

O PSD FIRME NA ALIANÇA CONTRA ADEMAR DE BARROS

AS NEGOCIAÇÕES PARA A RECOMPOSIÇÃO INTERNA DO PARTIDO

Podemos informar que, no dia 11 de fevereiro proximo passado, o sr. José Carlos de Macedo Soares, presidente da secão paulista do P.S.D., dirigiu ao mediador do dissidio nesse agrupamento partidario ministro Adroaldo de Mesquita uma carta estabelecendo os termos do acôrdo entre os dissidentes e os fieis pessedistas.

Depois dessa data correu muita agua debaixo das pontes. Mas a direção do Partido não se demoveu da idéia de consolidar as suas fileiras tendo mais em vista o desenvolvimento e ação no plano nacional da agremiação que nele se reveste de tantas responsabilidades.

Supomos que ainda não estão concluidas formalmente as negociações pacificadoras. Mas estamos informados de que a coalizão oposicionista a Ademar, constituida pelo P.R., U.D.N. e P.S.D., está solidamente formada e que por aí seguirá o movimento de recuperação da honra e tranquilidade do povo paulista. Assim, o P.S.D. da secão de São Paulo não espera mais nada para cumprir o seu dever patriotico na politica estadual. Foi isso pelo menos o que ouvimos em circulos autorizados e podemos transmiti-lo aos leitores.

UNIÃO DE UDENISTAS E PESSEDISTAS EM TÔRNO DO GOVERNADOR M. CAMPOS

DUAS ETAPAS DO MOMENTO PACIFICADOR — ALIANÇA PARLAMENTAR E INGRESSO NA UDN — TENTATIVA DE ACORDO EM PERNAMBUCO — CONTRA A CONCORDIA A AÇÃO DO EX-PCB

Gov. Milton Campos

Confirmam-se as noticias vindas de Minas Gerais: estão realmente muito adiantadas as conversações entre a UDN e os dois PSD, independente e renovador, para formação de um só bloco, de apoio ao governo do sr. Milton Campos.

Os entendimentos têm sido facilitados, de um lado, pela boa vontade dos proceres da UDN, de outro, pela situação dificil em que se encontram aquelas duas correntes, dentro do PSD ortodoxo.

Admitem os circulos mineiros que a perspectiva de uma Minas unida e forte poderia acarretar consequencias importantes para a coordenação das forças democraticas do país, cuja dispersão atual muito tem servido á ação subversiva dos partidos extremistas.

DOIS TEMPOS

A pacificação da politica mineira está prevista em dois tempos.

No primeiro, as forças udenistas, independentes e renovadoras, buscariam a formação de uma solida aliança parlamentar, destinada a favorecer a obra administrativa do governo do sr. Milton Campos.

Valeria igualmente este primeiro turno para o afinamento daquelas correntes

(Conclui na 8ª pagina)

A NOTA TRIPLICE SEM PRECEDENTES DOS ESTADOS UNIDOS, INGLATERRA E FRANÇA

Denunciando a "Ditadura Encoberta dos Comunistas na Tchecoslovaquia e Sua Ameaça a Paz Mundial — Depuração Impiedosa e Geral no País Dominado

WASHINGTON, 26 (De Carroll Kenworthy, correspondente da U.P.) — Os governos dos Estados Unidos, Grã-Bretanha e França deram á publicidade um comunicado, qualificando o golpe de Estado comunista na Tchecoslovaquia como o estabelecimento de uma "ditadura encoberta", ao mesmo tempo que funcionarios oficiais norte-americanos expressavam a opinião de que os comunistas procurarão estender agora seu dominio a outros paises europeus. Essa declaração triplice diz que os acontecimentos na Tchecoslovaquia afetam gravemente a "propria existencia dos principios de liberdade", e foi divulgado simultaneamente em Washington, Londres e Paris.

Acrescenta o comunicado que as consequencias do golpe de Estado comunista serão "desastrosas" para o povo tchecoslovaco, tendo sido dado á publicidade depois de consultas iniciadas pelos Estados Unidos nas ultimas 24 horas. Entretanto, a despeito dos termos energicos do comunicado, não há indicios de que se vá verificar uma ruptura de relações diplomaticas. Assinalou-se que "postos de escuta" diplomaticos nos paises do centro da Europa são demasiado valiosos para os Estados Unidos.

Espera-se que as medidas a serem tomadas por parte dos aliados ocidentais sejam

(Conclui na 2ª pagina)

Na 1.ª Sessão Preparatória a Eleição da Mesa

A primeira sessão que a Camara vai realizar em carater preparatorio, será no dia 12 do proximo mês de março. De acordo com o novo Regimento daquela Casa do Congresso dar-se-á inicio, nessa sessão, da respectiva eleição da Mesa sendo então eleito o presidente. Para isso, portanto, deverão se encontrar no Distrito Federal, no maximo até o dia 11 de março, todos os senhores depu-

(Conclui na 3ª pagina)

DA BANCADA DE IMPRENSA

PRESERVAÇÃO DA LIBERDADE

Pelo Cronista Parlamentar do DIARIO CARIOCA

A carta do presidente Eduardo Benes ao Comité Central do Partido Comunista da Tchecoslovaquia é como um apelo à razão que fosse dirigido pela vitima de uma jiboia — à propria jiboia. Um alto documento de dignidade e de confiança nos valores por que sempre lutou aquele notavel estadista, sem a menor duvida. Mas, ao mesmo tempo, a palavra desalentadora de um governo "in articulo mortis". Entre outras coisas, era muito claro para Benes que sua carta era o penultimo lance de uma partida perdida. O ultimo seria a entrega do pescoço ao baraço, pela aceitação do ministerio Gottwald. Hoje Benes é um prisioneiro. Amanhã... O amanhã a Deus pertence.

PACTUAR COM O INIMIGO

Entretanto, resistiu bravamente. Lutou quanto pôde em defesa do "metodo de vida" que era o seu ideal. Poderia fazer mais para evitar o fim do Estado que presidia? Estava de antemão batido, e desde muito, pelo inimigo ao qual procurou aliar-se. Este final de drama vinha-se preparando meticulosamente desde as primeiras cenas do primeiro ato.

Ninguem pode negar que seja uma insensatez formar um governo democratico com a participação de partidos não-democraticos. Um rei que chamasse para o seu ministerio alguns lideres republicanos ou, inversamente, o governo republicano que entregasse a sua guarda aos chefes do partido monarquista não deveriam, supomos, conservar grandes ilusões sobre o futuro. Formar governo de frente nacional com os comunistas é oferecer-lhes a chave com que eles nos entrarão em casa quando julgarem oportuno, para, na mais branda das hipoteses, nos enxotarem a pontapés. Que compromissos reais têm eles com a ordem democratica? Nenhum. Pretendem substitui-la por outra, a qual tambem chamam democratica, mas apenas para tirar partido da confusão. Se pusermos nas suas mãos as chaves de que precisam para assaltar a cidadela do Estado e conquistar o poder, como pretender que eles se detenham ante o apito de "off-side" de um juiz de futebol?

Respeito à Constituição e às instituições nela consagradas, os comunistas o pregam na medida em que isso lhes possa servir. O problema é simples: as Constituições democraticas asseguram uns tantos direitos aos cidadãos. Esses direitos são oponiveis à ação do Estado. Os comunistas defendem essas Constituições não por um puro e sincero amor, par para que elas não sejam violadas por outros, porque nesse caso o seria possivelmente contra eles. Agora, quando eles proprios estão em condições de fazê-lo, jamais, que se saiba, estacaram ante a consumação de um atentado ao direito e de uma violencia.

CONCERTO EM TOM MENOR

Portanto, com o governo ou parte dele nas mãos, o que estava previsto era exatamente conduzir a politica tchecoslovaca a uma crise que lhes permitisse impor a Benes seus ministros e seu "metodo de vida". Terão perguntado aos jurisconsultos se era licita e constitucional a transferencia do poder das autoridades constituidas para os "comités de ação"? A estas horas a ex-Constituição já teve a sorte do ex-governo de Benes: não é ou não vale mais nada. O que se deu na Tchecoslovaquia foi uma revolução facilitada pelo regime parlamentar e pela doce cordialidade dos derrotados.

Na propria carta com que se despediu do governo para entregar-se aos vermelhos disse o presidente prisioneiro: "Creio ao mesmo tempo que com o socialismo é possivel concertar em certa medida a liberdade e a unidade e que estes são os principios vitais para todos em nossa vida nacional". Ele proprio restringiu consideravelmente o alcance desse "concerto", pelo emprego adequado da expressão "em certa medida", que evidentemente não deixa margem muito grande às suas esperanças de liberdade. Em concerto com os comunistas como o que se propunha, a liberdade sempre se exprime em tom menor, cada vez menor, à medida que eles vão empalmando os meios de execução, que, como se sabe, não são musicais senão para os que a dirigem.

CONTO DO VIGARIO

Preservar a liberdade ainda é, pois, o problema politico fundamental do mundo contemporaneo. E, ao contrario do que supunha Benes, torna-se imprescindivel exclui-la daquele concerto, exatamente para que possa sobreviver. As democracias ainda podem ser acusadas de não assegurar ao conceito de liberdade toda a extensão desejavel. Procede o argumento. E' preciso acrescentar outras às que já temos. Nesse sentido devem trabalhar os verdadeiros democratas. Mas trocar as que possuimos pelo "paco" dos soviets isto só para os cegos, os ingenuos ou os falsos espertos.

AMEAÇA BANCARROTA EM TODA MONTE CARLO

Ausencia de Turistas e Falta de Jogadores

MONTE CARLO, 26 (INS) — Perturbações financeiras voltam a preocupar o pequeno principado de Monaco.

Depois da retirada de todas as notas de 5.000 francos, a ausencia de turistas ricos e a falta de bons jogadores no famoso Cassino de Monte Carlo está prestes a provocar uma crise e já fez com que as autoridades discutissem a redução dos gastos.

A roleta aqui precisa tambem de um plano Marshall, pois a não ser que o dolar americano venha em auxilio desta pequena nação existe a possibilidade da bancarrota dos cassinos da Riviera.

A "Societé des Bain de Mar", que opera com o cassino de Monte Carlo, tem perdido dinheiro rapidamente, mais de um milhão de francos por dia, desde o fim da ultima temporada de verão.

Simultaneamente, embora não estejam pagando impostos os trabalhadores, empregados civis e outros funcionarios do principado de Monaco, tiveram o mesmo privilegio de seus colegas franceses, tais como pensão para aposentadoria e diversos beneficios.

Em consequencia desses fatos, a "Societé des Bain de Mar" afirma que não poderá continuar com essas obrigações durante muito tempo, tendo já anunciado o estudo da dispensa de grande numero de empregados, inclusive os "croupiers" que, se as coisas continuarem no mesmo pé, terão que jogar entre si.

Mas o Sindicato dos Empregados no Cassino, apoiado pelo Sindicato dos Trabalhadores, uma filial da Confederação dos Trabalhadores Franceses votou uma moção instando para que o governo de Monaco seja um arbitro neste novo conflito trabalhista. A moção rejeita a demissão de qualquer empregado do cassino e exige a manutenção de todos os privilegios oriundos da greve.

O principe Louis II é instado pela moção em questão a "considerar a situação vinda da demissão dos empregados do cassino, situação esta que provocará grave conflito social no Principado".

Doenças dos Cães
Vacinação contra a raiva e cinomose
Dr. Democrito Silva
Médico Veterinario
Fone: 30 1276

O TEMPO

TEMPO: — Ameaçador, com chuvas e trovoadas.
TEMPERATURA: — Em acentuado declinio.
VENTOS: — Do quadrante Sul, com rajadas muito frescas.
MAXIMA: 35,3
MINIMA: 23,9.

Segue Para Montevideu o Pte. da Conf. Técnica Mundial

Deixou esta cidade para Montevidéu, de onde zarpará para Buenos Aires, o engenheiro francês Aristides Antoine inspetor geral de eletricidade da França e presidente da Conferencia Técnica Mundial, sediada em Paris.

O mencionado engenheiro pronunciou duas conferencias nesta capital e em S. Paulo sobre assuntos de sua especialidade e se informará nas cidades platinas sobre assuntos referentes ao Congresso Técnico Internacional, a realizar-se em maio proximo no Cairo.

Produção de Vacina Cristal-Violeta

A Campanha encetada pelo Ministério da Agricultura visando a produção nacional, em massa de vacinas cristal-violeta contra a peste suina, elemento indispensavel no recuperação de nossos rebanhos suinos, já conta com o funcionamento de quinze estabelecimentos e mais outros prestes a iniciar a produção.

POR UM PREÇO 5 VEZES MENOR DO QUE ANTES
você pode mandar agora suas pequenas encomendas, impressos e manuscritos por via aérea.
Aerovias Brasil — transporta seus volumes para qualquer ponto dos Estados Unidos.
Duas vezes por semana, às terças-feiras e sábados as malas aéreas são fechadas no Correio Geral.
AEROVIAS BRASIL — O CAMINHO DO PROGRESSO
AVENIDA PRESIDENTE WILSON, 198-Loja — Tel. 32-4300

A NOTA TRIPLICE SEM PRECEDENTES DOS ESTADOS UNIDOS, INGLATERRA E FRANÇA

(Conclusão da 1a pagina)

principalmente de carater economico. Alguns circulos declararam que era possivel fossem suspensas as exportações para aquele país e que seriam suspensos todos os seus creditos.

O processo de dar publicidade á declaração triplice é insolito. Quando os comunistas se apossaram de outros paises da Europa, o que fizeram os tres grandes paises mencionados foi realizar consultas e então dar á publicidade declarações em separado.

Por motivo do golpe de Estado em Praga, declarou-se que agora os Estados Unidos, França e Grã-Bretanha vigiarão atentamente a situação na Italia para que não se produza ali um golpe semelhante.

Funcionarios norte-americanos estimam que talvez a situação na Tchecoslovaquia faça compreender aos socialistas da esquerda italianos o que acontece aos socialistas que se unem aos comunistas. Informou-se que o governo francês, por sua vez, já comunicou sua preocupação aos Estados Unidos e à Grã-Bretanha, assinalando que a cidade francesa de Estrasburgo se encontra a somente 150 quilometros de Praga.

Um porta-voz da Embaixada tchecoslovaca declarou que por ora não tinha declarações a fazer. O embaixador Slavik, que regressou a esta capital ontem, segundo se diz, está esperando instruções de Praga. Um dos efeitos que se diz pode ter o golpe de Estado comunista é o de paralisar por completo as negociações para a concessão à Tchecoslovaquia de um emprestimo de 350 milhões de dolares, que esse país procura obter do Banco Internacional. Esse emprestimo está pedido desde julho de 1946, porem, como os Estados Unidos têm influencia preponderante naquele Banco, podem paralisar qualquer decisão.

DECLARAÇÃO SEM PRECEDENTES

NOVA YORK, 26 (Por Jack Cestreicher do International News Service) — Os governos dos EE. UU., Grã-Bretanha e França estão firmemente convencidos de que o povo tchecoslovaco foi tomado de surpresa e enganado pela revolução comunista que o privou de sua liberdade.

Tal é a interpretação que cada um pode dar à declaração, sem precedentes, que acabam de fazer as Tres Grandes Potencias aliadas, condenando o ultimo golpe dos vermelhos como "de consequencias que só podem ser desastrosas para o povo tchecoslovaco".

A declaração, diz energicamente e sem rodeios, que o golpe dado pelos comunistas na Tchecoslovaquia não é senão "o estabelecimento de uma ditadura".

A participação da França na severa censura do golpe dos comunistas tchecoslovacos é tida como de especial significação, em virtude da proximidade das eleições na França.

A declaração tripartite de agora não é, evidentemente, para consumo do regime comunista do "premier" Klemente Gottwald, mas do povo comum e corrente da Tchecoslovaquia e da Europa em geral.

Em termos claros, simples e contundentes, vê-se nela que a suposta crise politica da Tchecoslovaquia não foi senão uma farsa atroz.

A rapida mobilização diplomatica da frente tripartite possivelmente tomará os comunistas de surpresa. Estes se asseguraram, antes da ostensiva "reorganização" do governo de que tinham o completo controle da imprensa e do radio".

E' possivel que a declaração feita conjuntamente pela Grã-Bretanha, EE. UU. e França talvez seja objeto de desprezo e escarneo dos chefes comunistas da Tchecoslovaquia. Mas, a "Voz da America" o programa de radio da Secretaria de Estado para consumo dos paises estrangeiros, a BBC e os meios clandestinos de informações, que sempre se arranjam para divulgar informações dessa natureza, farão com que a declaração tripartite seja levada ao mais longinquo rincão da Tchecoslovaquia.

DEPURAÇÃO GERAL

PRAGA, 26 (De George Popal, correspondente da U. P.) — As novas autoridades comunistas na Tchecoslovaquia iniciaram uma vasta "depuração" contra seus opositores, que abrange desde o Parlamento até a industria, os desportes e demais setores da vida nacional, inclusive a imprensa. O primeiro ministro Klement Gottwald ordenou a realização de varios atos comemorativos do triunfo comunista durante dois dias. Estão sendo preparadas manifestações "espontaneas", como as verificadas durante o desenvolvimento do golpe comunista.

O presidente da Republica Eduardo Benes, não se mostra em publico desde ontem, depois de haver cedido aos comunistas, sob terrivel pressão. Um alto funcionario que se encontrava ontem ao lado do primeiro mandatario declarou que este foi obrigado a ceder para evitar derramamento de sangue. Acrescentou que Benes talvez faça algo para esclarecer sua atitude, seja renunciando ou fugindo do país.

Três membros do Parlamento foram detidos, ao intensificarem os comunistas sua perseguição contra o que resta da oposição.

Os citados legisladores são Vladimir Krajina, general Ota Hora e Alois Cizek. Foram expedidas ordens de prisão contra três outros deputados. Vladimir Krajina, secretario geral do partido nacional socialista foi detido em sua residencia. Os nacional socialistas empreenderam uma campanha para impedir que os comunistas tomassem conta do Ministerio do Interior e da policia federal, que precipitou a crise do governo cujo desenlace foi o triunfo comunista.

O clube dos deputados nacional socialistas reunir-se-á amanhã, e, segundo uma fonte autorizada, exigir-se-á que cada legislador assine uma declaração de lealdade ao novo regime, ou, caso contrario, perderá sua banca no Parlamento. Declarou-se, sem confirmação, que foi expedida ordem de prisão contra Vaclav Majer, ex-ministro da Alimentação e chefe da ala direita do partido social democrata.

Na Bratislava, os comunistas estão consolidando sua posição A Junta eslovaca de delegados ou Gabinete Provincial, está sendo agora "reorganizada". O partido democrata eslovaco está em mãos do comité central de ação comunista, formado dentro das proprias fileiras do partido. A depuração comunista chegou até aos desportos. O comité de ação para o futebol association ordenou a eliminação dos "elementos que causam indignação ao publico".

Tambem os estudantes não escaparam. Nas faculdades estão sendo organizados comitês de ação comunistas para "eliminar os elementos reacionarios."

Karel English, reitor da Universidade de Praga, declarou que espera ser afastado de seu cargo de um momento para outro. A imprensa comunista anunciou que foi "dada ordem" aos jornais da oposição de demitir seus diretores e nomear sindicos nacionais para sua administração. O jornal "Svobodne" orgão do partido nacional socialista de Praga, continua fechado.

O primeiro ataque comunista foi efetuado contra os ministerios desempenhados por elementos não comunistas, e até alguns em mãos de comunistas. No Ministerio da Instrução Publica, foram demitidos cinco altos funcionarios e todos os oficiais de gabinete do ministro. No Ministerio dos Transportes foram afastados 14 altos chefes e mais de 70 funcionarios. No Ministerio do Comercio Interno foram "licenciados permanentemente" 15 altos funcionarios. Essas depurações são aplicadas tambem na ordem provincial e comunal.

Nas estradas de ferro, hospitais, fabricas e empresas nacionalizadas foram tomadas iguais medidas, sendo despedidos os diretores, medicos e empregados que não eram comunistas. Os comunistas estão procedendo de forma não menos severa contra os partidos politicos opositores. V. Borik, diretor da Cristaleria Bohemia Ocidental, que era muito popular por suas obras sociais em favor dos operarios, foi afastado de suas funções. Informou-se tambem que ficaram suspensas as viagens de equipes desportivas tchecas ao estrangeiro, o que afetará o encontro de hockey que deviam disputar hoje em Paris os membros do team tchecoslovaco assim como os matches de esgrima de tchecos com belgas e holandeses.

Fonte estudantis independentes declararam que pelo menos quarenta estudantes se acham detidos no presidio da rua Bartolomejska e outros vinte e cinco, feridos em incidentes de rua com a policia, estão no presidio-hospital de Karlovo Namesti. Acrescentaram que se permite aos estudantes presos receber alimentos enviados por parentes ou amigos, porem não receber visitas.

Quanto aos incidentes de ontem com os estudantes, o Ministerio do Interior emitiu um comunicado em que expressa que "fracassaram as tentativas de elementos irresponsaveis de originar desordens. Varios pequenos grupos foram dispersados pela policia e varias dezenas de pessoas detidas. Não foi necessario o emprego de armas, entretanto o fuzil de um policial por um infeliz acidente disparou, ferindo uma pessoa numa perna. Outra pessoa foi vitimada por um automovel. As versões difundidas por agitadores sobre esse incidente são sem fundamento exageradas".

Não obstante, fontes estudantis continuam insistindo em que a policia fez numerosos disparos e feriu á bala varios estudantes, ontem.

Quanto á atitude do presidente Benes, um alto funcionario chegado á presidencia informou que o chefe da nação não pôde nem poderá explicar ao povo sua decisão de ontem porque os comunistas têm, em seu poder o radio e a imprensa nacionais e se permanecem se na Tchecoslovaquia, seria talvez com a esperança de poder manter sua influencia sobre o eleitorado para procurar vencer os comunistas nas eleições, caso estas sejam realizadas com honestidade.

BATALHA PERDIDA

WASHINGTON, 26 (INS) — John Reichmann, do International News Service) — Os observadores dizem que seria inutil levar o caso da Tchecoslovaquia às Nações Unidas, já que o que ali ocorreu foi um golpe da "quinta coluna" não sendo possivel acusar o Kremlin apesar de ter sido um golpe semelhante aos que foram desferidos em outras regiões.

Primitivamente o Departamento de Estado tinha cogitado de emitir uma enérgica declaração sobre a Tchecoslovaquia mas agora se têm duvidas sobre a conveniencia de um tal procedimento.

Alguns funcionarios afirmam que não é possivel criticar de chofre os acontecimentos, enquanto a maioria considera que nada se pode fazer e que esta é outra "batalha perdida na guerra fria".

Enquanto isso Dimitrov chefe da União Internacional de Camponeses, disse que acredita que o golpe dado na Eslovaquia é o primeiro passo de uma campanha estrategica destinada a provocar revoluções em toda a Europa.

Predisse que se dariam abalos sociais na França e na Italia acompanhados por esforços para criar dificuldades na Alemanha.

Dimitrov disse: "Pode ser que a Alemanha seja deixada para mais tarde, mas as situações na França e na Italia se tornarão criticas antes das eleições de abril na Italia".

O ex-"premier" Nagy considera tambem que o golpe comunista da Tchecoslovaquia é o preludio de uma campanha tendente a colocar a Europa sob o dominio dos vermelhos.

Disse ele: "A Russia quer a hegemonia sobre toda a Europa". Nagy acrescentou que a Italia e a França serão "as proximas vitimas a menos que a oposição possa reunir forças suficientes para impedi-lo".

Predisse, ainda, que daqui por diante a politica estrangeira da Tchecoslovaquia "estará totalmente dominada por Moscou e voltará contra os Estados Unidos.

Disse que por estes dias começará uma "depuração" no Exercito tcheco que será seguida por um acordo militar a "toda a prova" com a Russia.

O PRESIDENTE BENES ESTARIA PRESO

NOVA YORK, 26 (INS) — Despachos procedentes de Praga parecem indicar que o presidente da Tchecoslovaquia Eduard Benes se encontra "virtualmente preso" no castelo presidencial da capital thecoslovaca.

Assim o informou hoje, em transmissão captada em Nova York o correspondente da American Broadcasting em Praga Palmer Hoyt.

Informou Hoyt que voltou a ser adiada a mensagem que ia ser lida pelo presidente Benes pelo radio, dirigida ao povo da Tchecoslovaquia, acrescentando: "Alguns acreditam que Benes esteja doente, outros que não deseja falar no atual momento e ainda outros temem que esteja virtualmente preso".

Declarou o correspondente Hoyt que os comunistas tchecos ainda não impuseram a censura aos despachos dos correspondentes das cadeias radio-emissoras dos Estados Unidos.

PONTO DE VISTA DE LONDRES

LONDRES, 26 (U. P.) — Um porta-voz do Foreign Office, inquerido sobre se a Grã-Bretanha pretendia retirar o reconhecimento relativamente ao governo tcheco-eslovaco, declarou: "A questão do reconhecimento deste novo governo será certamente considerada. E' uma ilusão acreditar-se que as modificações operadas no governo de Praga foram levadas a efeito apenas por meios democraticos".

Em seguida, o mesmo porta-voz qualificou o controle dos ministérios da Justiça e do Interior, pelos comunistas, como de acordo com a técnica vermelha em muitos outros paises da Europa ocidental.

Com efeito, tal conclusão seria evidente, pois os comunistas anteriormente controlavam o Ministério do Interior, mas não o Ministério da Justiça. Controlando o Ministério do Interior controle à policia as tentativas policiais poderiam ser frustradas.

Assim é que no passado o Ministério da Justiça representava como que um freio às atividades da policia.

Não obstante, é evidente que a Grã-Bretanha considera a Tchecoslovaquia controlada pelos comunistas num nivel diferente do de outros paises comunistas da Europa oriental e central.

Entrementes, toda a Europa se sente profundamente abalada diante do rapido e fulminante golpe comunista desferido na Tchecoslovaquia.

Com efeito, em nenhuma parte da Europa se acredita que a Tchecoslovaquia seja a ultima etapa do horario comunista. Por outro lado, os jornais comunistas de toda a Europa assinalam o golpe tcheco apenas como uma vitoria parcial na luta que deverá prosseguir sem a minima pausa.

Assim é que o ministro do Exterior da França, sr. Georges Bidault manifestou profundas preocupações enquanto que os jornais londrinos anunciaram que o Ministério do Interior da Grã-Bretanha havia ordenado um severo controle relativamente aos viajantes procedentes da Tchecoslovaquia e severa fiscalização sobre o trafego com a Europa oriental.

Na Austria, os funcionarios simplesmente se recusaram a fazer comentarios. Não obstante um jornal de Viena declarou que a Austria estaria salva enquanto houvesse ocupação, "mas depois da retirada das tropas estrangeiras o que poderemos fazer, cercados pelos nossos vizinhos comunistas?"

Na Finlandia, a imprensa comunista "manifesta-se amargamente", tendo o "Tyokansan Sanomat" escrito: "A imprensa reacionaria finlandesa [illegible]".

Na Grã-Bretanha, o "Evening News" escreve: "Cada mês que se passa [illegible] do Oriente se aproxima das costas da Grã-Bretanha".

Cinquentenario do Escritor Peregrino Junior

OS AMIGOS PREPARAM FESTEJOS ESPECIAIS

A 12 de março proximo completará cinquenta anos de idade o professor Peregrino Junior.

Seus amigos, colegas e admiradores oferecer-lhe-ão, por esse motivo, uma lembrança, após missa em ação de graças que mandarão celebrar.

A lista de adesões à projetada homenagem encontra-se com o senhor Nestor, no "Jornal do Comercio".

NO CATETE

Estiveram, ontem, no Palacio do Catete, em visita de cortesia ao presidente da Republica os membros da Missão Economica Britanica, presentemente nesta capital. A referida missão é constituida dos srs. Sir John Wise, Mr. Eggers, Mr. Erick, Mr. Leavermore e Mr. King, que se fizeram acompanhar do sr. Correia e Castro, ministro da Fazenda, de Sir Neville Montague Butler, embaixador da Inglaterra e do sr. Vieira Machado, superintendente da Moeda e do Crédito.

Regularização de Um Canal Fluminense

O sr. Clovis Pestana, titular da Viação vem de aprovar o projeto e respectivo orçamento na importancia de Cr$ 132.672,80 para a regularização do "Canal do Nicolau", situado no municipio de Campos no Estado do Rio, devendo a despesa até o limite desse correr à conta dos recursos atribuidos ao Departamento Nacional de Obras e Saneamento.

Doenças da pele
Sifilis, eczemas, varizes, ulceras das pernas, verrugas, espinhas, furunculos, manchas — Eletroterapia —
DR. AGOSTINHO DA CUNHA
Dip. Instituto Manguinhos
Assembleia 73 — Tel. 32 3260

NÃO VISA A REFORMA AGRÁRIA BRASILEIRA A SUBDIVISÃO DAS GRANDES PROPRIEDADES

ANALISE DOS MALES DA MICROPROPRIEDADE

COMO FALOU O MINISTRO DA AGRICULTURA NO ROTARY CLUB DO RIO DE JANEIRO, EXPLICANDO O PROJETO DE LEI AGRARIA FORMULADO PELO GOVERNO

O ministro Daniel de Carvalho defendeu ontem, falando no Rotary Club do Rio de Janeiro, defendeu o projeto de Lei Agraria elaborado pelo governo, acentuando que ele não cogita de uma redistribuição de terras, mas, simplesmente de evitar que as grandes propriedades fiquem improdutivas, incultas, á espera de valorização, para proporcionar enriquecimento injusto aos seus possuidores, principalmente quando situadas em zonas densamente povoadas. Essas propriedades, uma vez subdivididas no todo ou em parte, podem dar alimento e teto a muitas familias desabrigadas e famintas.

O MINIFUNDIO

Firmado o ponto de vista de que não se deve ser contra a grande propriedade, mas, contra qualquer propriedade improdutiva, entrou o ministro da Agricultura a estudar o problema do minifundio, salientando a necessidade de se evitar a formação de micropropriedades insuficientes para prover o sustento de uma familia. Disse que a reforma propõe indices medidas indiretas para obviar o perigo de formação desse tipo indesejavel de propriedade ao mesmo tempo que zela pela produtividade das grandes propriedades.

ASPECTO SOCIAL

Deteve-se o ministro Daniel de Carvalho em considerações sobre o aspecto social do problema, analisando a questão das terras devolutas e a função social que cabe ao proprietario, no conceito moderno.

A seguir, fez uma explanação sobre a assistencia tecnica ao agricultor e o cadastro rural para concluir que a Reforma Agraria será um complemento necessario para a transformação por que o Brasil passa no momento, de país de economia colonial e semi-colonial para uma fase de economia neo-capitalista. Esse movimento deve penetrar o interior do país melhorando o padrão de vida das populações rurais.

ESTUDO COMPARATIVO

Fez o ministro um estudo comparativo das reformas agrarias desde os tempos de Roma até as ultimas reformas na America, sobretudo no Mexico, passando pelas leis agrarias da Irlanda, com Parnell, da Rumania, da Polonia, da Tchecoslovaquia, da Finlandia e da Iugoslavia, após a primeira guerra mundial, colhendo observações sobre os resultados das leis tendentes á redistribuição de terras.

A POLÍTICA

CONTRA O PRESIDENTE DA ASSEMBLÉIA A BANCADA UDENISTA EM GOIAZ

REPETIÇÃO DO CASO DO PIAUI — NOTA OFICIAL DO PST — AINDA O CONFLITO COMUNISTA DA BAIA

GOIANIA, 26 (Asapress) — A bancada udenista na Assembléia Estadual fez um protesto pela imprensa, contra a atitude do deputado Pinto Coelho, por ter esse parlamentar, como presidente da Casa, solicitado ao ministro da Justiça a intervenção federal para o municipio de Caiaponio. O "Jornal do Povo" classificou o gesto do deputado Pinto Coelho de "infeliz manobra de baixa politicagem com o objetivo de criar um novo Piauí". Por outro lado, estranha-se nos circulos politicos a circunstancia de ser o referido parlamentar um dos mais intimos amigos do governador Coimbra Bueno, de quem tudo consegue em favor dos seus correligionarios, o que, não obstante, deixou de ser levado em consideração quando manobrou no sentido de tentar a intervenção federal em Goiaz e criar dificuldades ao atual governo.

O PRONTUARIO DO PREFEITO DE CAIAPONIA

GOIANIA, 26 (Asapress) — Fornecida pela Chefatura de Policia, a imprensa publica a seguinte nota enviada pelas autoridades mineiras e que representa o prontuario do sr. Plinio Gayer, prefeito de Caiaponia:

"O sr. Plinio Gayer, medico, filho de Frederico Gayer e da sra. Maria Fausta Gayer, está aqui prontuado com as seguintes notas:

— Em primeiro de março de 1931, uso de arma de fogo num conflito verificado em Camanducaia; em 18 de março de 1932 foi preso em Camanducaia por haver sido pronunciado como incurso nas penas dos arts. 294 e 303 da C. C. P., por crime praticado contra Valencio Ferreira Dantas e Jair Dantas; em 31 de março de 1932 foi posto em liberdade por ter sido absolvido pelo Juri da Comarca de Camanducaia em sessão de 23 do mesmo mês; em primeiro de setembro de 1933 foi preso em virtude de pronuncia por crime de homicidio praticado contra Valencio Ferreira Dantas; em 26 de setembro de 1933 foi absolvido do crime de homicidio de que foi vitima Valencio Ferreira Dantas, por unanimidade de votos".

O governador de Goiaz enviou essas informações ao ministro da Justiça, responsabilizando ainda o sr. Plinio Gayer por todos os acontecimentos de Caiaponia, dizendo que aliciou cerca de 300 homens e tentou subverter a ordem para criar um caso politico e provocar a intervenção federal no Estado.

NOTA OFICIAL DO PST MARANHENSE

S. LUIZ, 26 (Asapress) — O Partido Social Trabalhista divulgou a seguinte nota oficial: "Conforme convite á imprensa, reuniu-se hoje (dia 24) em sua séde provisoria, a Comissão Executiva do Partido Social Trabalhista, seção deste Estado, para tomar conhecimento das noticias circulantes na capital, referente ao dissidio ou desentendimento entre o senador Vitorino Freire, governador Sebastião Archer da Silva e vice-governador Saturnino Belo com os lideres do Partido. Deliberou então a Comissão fazer publico, com esta nota, para conhecimento dos seus correligionarios, que a direção do PST continua, como no inicio, em firme solidariedade, coesão e harmonia entre todos, pois o Partido, conforme tem inumeras vezes acentuado o senador Vitorino Freire, constitui um bloco unico, trabalhando sem desfalecimento pela sua grandeza. Em face da exploração, o sr. Sebastião Archer declarou que era seu intento renunciar imediatamente ao cargo de governador — ao que se opôs o sr. Saturnino Belo, dizendo que acompanharia nesse gesto o governador do Estado. Desta forma, fica desfeita qualquer tentativa de perturbação com que procuram brechar as fileiras do Partido os seus inimigos."

O CONFLITO COMUNISTA DA BAIA

SALVADOR, 26 (Asapress) — Ainda repercutem na cidade, causando justa revolta, os acontecimentos do largo da Sé, nos quais perdeu a vida o bancario Edson Garcia, saindo feridos diversos policiais que procuravam manter a ordem. Prossegue na delegacia da 1ª Circunscrição o inquerito destinado a apurar os responsaveis pelo conflito, tendo a policia posto em liberdade os elementos presos no local do tiroteio, na sua maioria conduzindo ilegalmente armas de fogo. Gilberto Giacomo, funcionario do Departamento de Portos Rios e Canais e que participou do conflito, saindo bastante ferido, foi removido para o Hospital Espanhol, continuando contudo sob vigilancia da policia.

Pouco a pouco vão surgindo novos detalhes em torno dos acontecimentos, tendo a pericia feita no cadaver do bancario Edson Garcia revelado que a bala que o matou não é das usadas pela policia; era de pistola "Mauser", quando a policia usa outro tipo de armas. Está perfeitamente esclarecido tambem que o tiro que atingiu a menor Miramar foi disparado do interior do automovel em que fugiram do local dos fatos os comunistas Giocondo Dias, Almir de Matos e outros responsaveis pela chacina.

O governador Otavio Mangabeira mandou seu oficial de gabinete Virgilda Sena visitar os feridos que se encontram hospitalizados, bem como a familia do bancario Edson Garcia interessando-se pela sorte das infelizes vitimas dos comunistas.

SEM SOLUÇÃO A GREVE DO RIO GRANDE

PORTO ALEGRE, 26 (Asapress) — Comunicam do Rio Grande que continua sem solução a greve dos motoristas municipais de trafego de bondes da cidade, o qual está sendo feito por praças do Exercito, da Brigada Militar e do Corpo de Bombeiros.

Muitos grevistas, porém, voltaram ao trabalho anunciando-se que 40 deles serão demitidos.

Foi impetrado "habeas-corpus" em favor de paredistas presos, inclusive o operario João de Aquino presidente da Associação Profissional dos Trabalhadores nos Serviços de Utilidade Publica.

Os elementos da policia de choque, que haviam ido áquela cidade para garantir a ordem voltaram a esta capital.

ACALORADOS DEBATES NA CAMARA MUNICIPAL DE PORTO ALEGRE

PORTO ALEGRE, 26 (Asapress) — O movimento grevista da cidade de Rio Grande, provocou acalorados debates na Camara Municipal.

O vereador do PSD Vespasiano Correia propôs que fosse escolhida uma comissão para em nome da Camara visitar a familia dos operarios presos.

O pedido ocasionou protestos da maioria sendo rejeitado.

Finalmente, o vereador Riet Correia sugeriu que os membros da Comissão fossem escolhidos entre os integrantes da Mesa — o que foi aprovado.

JULGADO PROCEDENTE O RECURSO DO PSD

ARACAJU', 26 (Asapress) — O Tribunal Regional Eleitoral reuniu-se ás 10 horas de hoje para julgar o caso das eleições municipais da cidade de Propriá das mais prosperas do Estado.

Os juizes deram ganho de causa ao PSD julgando procedente o recurso interposto pelo referido partido no sentido de ser anulada a eleição naquele municipio.

Assim Propriá viverá novos dias de intensa agitação politica.

O julgamento teve a seguinte votação: manifestaram-se a favor do recurso os juizes Luiz Melo e Carlos Alberto Rola e contra o sr. Mario Meneses.

Foi grande o numero de politicos presentes no recinto do Tribunal o que denotava a importancia do julgamento.

NOVO CHEFE DE POLICIA DO PARANA'

O ministro da Guerra assinou ontem nota, passando o major Antonio Pereira Lira á disposição do governo do Paraná, a fim de exercer as funções de chefe de policia do mesmo Estado, conforme despacho do presidente da Republica no pedido feito pelo governador Moisés Lupion.

O major Lira, antigo comandante da Escola de Educação Fisica do Exercito, está atualmente á frente do Centro de Preparação de Oficiais da Reserva de Curitiba.

PARTIDO SOCIALISTA BRASILEIRO

No proximo dia 4 de março quinta-feira, ás 20,30 horas será realizada a conferencia publica do engenheiro Rodrigo Duque Estrada sobre o problema nacional do Petroleo, na séde do Partido Socialista Brasileiro, á rua Buenos Aires, 37 1º andar.

CONCLUIDO O ANTE-PROJETO DO NOVO CÓDIGO DE MINAS

ENTREGUE O TRABALHO AO MINISTRO DA AGRICULTURA — REGULA A ATIVIDADE DE NACIONAIS E ESTRANGEIROS

A comissão faz entrega ao ministro da Agricultura do novo projeto de código

A Comissão incumbida pelo ministro Daniel de Carvalho de proceder á revisão do Codigo de Minas a fim de adapta-lo aos novos dispositivos constitucionais, já terminou seus trabalhos, após ter realizado 52 sessões.

O trabalho apresentado pela Comissão regula a atividade de nacionais e estrangeiros na industria de mineração, de acordo com a atual Constituição bem como os direitos do proprietario do solo e preferencia que lhe assegura aquela carta; dispõe sobre o regime fiscal das minas, consignando a tributação e as isenções; dispensa a autorização previa para funcionar, até então exigida das empresas de mineração; substituiu a prova de capacidade financeira por uma caução, com uma parte fixa e outra variavel; simplifica o processo para obtenção de autorização e concessões para pesquisa e lavra; estabelece medidas de garantia e estabilidade á industria de mineração.

A questão do comercio de minerais, especialmente de pedras preciosas, foi tambem abordada no ante-projeto, que estabelece os principios gerais a que deverá obedecer a futura regulamentação da materia.

A comissão em apreço recebeu varias sugestões que foram tomadas na devida consideração.

TREMENDAS CONSEQUENCIAS DA INUNDAÇÃO NO VALE DA RIBEIRA

Destruidas as Culturas da Região — Desmoronamentos — Desespero dos Agricultores

SANTOS, (Do correspondente do D. C.) — De acordo com as ultimas noticias chegadas de Iguape, os temporais da semana passada, provocaram grandes inundações em toda zona do vale da Ribeira. Embora não hajam noticias sobre vitimas pessoais, os prejuizos foram enormes, arruinando não só as culturas, como matando animais que foram arrastados pelas enchentes.

DESESPERO DOS AGRICULTORES

A situação é praticamente desoladora. Os agricultores estão desesperados, pelos prejuizos que sofreram, sendo que muitos estão em dificuldades para restaurar suas culturas. Não ha dinheiro para fazer face a um novo periodo de trabalho sem consequencias imediatas.

Principalmente em Iguape, a situação é desoladora. Um telegrama de Iguape para esta cidade, informa que, em consequencia do temporal, registraram-se desmoronamentos em diversas habitações. No Vale Grande, continuam as ameaças de desmoronamentos e justificado temor de prejuizos aos moradores locais. Continua chovendo e a enchente se acentua cada vez mais, não sendo possivel, por enquanto, avaliar a extenção dos prejuizos já causados.

Dr. Newton Motta
Médico
DOENÇAS DE SENHORAS — OPERAÇÕES — PARTOS
Consultorio: Av. Rio Branco, 128 s/515
TEL. 43-6468
Consultas das 9 ás 12

Dois Ministérios Empenhados Em Solucionar o Caso das Favelas

A fim de estudar a situação social das favelas, procurando para o caso uma solução que satisfaça, os ministros do Trabalho e da Educação e Saude mantiveram, ontem, demorada palestra no gabinete deste ultimo, assentando as bases gerais de um plano a ser elaborado para a debelação daqueles males.

Num Mesmo Sindicato, os Trabalhadores Nas Industrias de Torrefação e Moagem

O ministro do Trabalho assinou ato, ontem, concedendo extensão de categoria ao Sindicato dos Trabalhadores na Industria de Panificação do Rio de Janeiro autorizando-se a congregar todos os trabalhadores na industria de torrefação e moagem de café.

Falta Cimento em S. Paulo

Proposta, Na Reunião de Ontem da C. E. P. de S. Paulo a Importação do Produto Estrangeiro

S. PAULO, (Do correspondente do D. C.) — Reuniu-se, ontem, sob a presidencia do sr. José Fajardo, secretario interino da Pasta do Trabalho, a Comissão Estadual de Preços.

Depois de abrir a sessão, o presidente passou a palavra ao sr. Antonio de Toledo Piza para que fizesse uma exposição sobre o problema do cimento. Este, declarou que depois de ouvir diversos interessados havia chegado á conclusão de que dominavam o mercado do cimento numerosas irregularidades. Acrescentou que tinha recebido informações de que a firma Votorantim condicionava a venda do cimento á compra de grande quantidade de ferro e outros materiais para construção.

IMPORTAÇÃO DO CIMENTO

O sr. Clovis Sales Santos, que usou a palavra em seguida, disse que, de acordo com averiguações realizadas pela sub-Comissão a estimativa da produção do cimento em São Paulo era de 750 mil sacos, enquanto que o consumo a atingia a ... 1.250.000. Assim a unica solução que encontrava para o caso era a importação de cimento estrangeiro, com as necessarias dispensas alfandegarias.

Instalada a Delegacia Regional do SAPS

EM MAIO A INAUGURAÇÃO OFICIAL — EM BARRETOS, EM NITEROI

Está sendo instalada no Barreto, em Niterói, a Delegacia Regional do SAPS, orgão supervisor dos serviços de alimentação e previdencia social. Visitando as obras do novo posto, construido com todos os rigores da tecnica moderna, a reportagem, colheu informações acerca daquele Serviço Federal no setor fluminense, sob a direção do tenente José Couto do Nascimento.

O BENEFICIO E' EXTENSIVO A TODOS

O Posto que se achava instalado precariamente no mesmo bairro, atendeu, em 1974, a .. 57.600 clientes, isto é, cerca de 4.800 pessoas por mês. Este ano, porem, com as atuais instalações, vem atendendo a cerca de 5.700 pessoas por mês, o que equivale a uma media de 190 fregueses diarios. Esse aumento progressivo é uma consequencia natural do novo criterio adotado pela administração do SAPS a cargo do major Humberto Peregrino que logrou da presidencia da Republica fossem considerados extensivos os beneficios do Serviço de Alimentação e Previdencia Social ao povo em geral.

A 1º DE MAIO A INAUGURAÇAO

Serão inauguradas, oficialmente, no proximo dia 1º de maio, as instalações da Delegacia Regional do SAPS, quando serão, tambem, iniciadas as atividades do restaurante.

Constituida a Comissão Para Aquisição de Material

Foram designados para constituirem a Comissão de Aquisição de Material para a Secretaria Geral de Finanças, em atos de ontem, pelo prefeito da cidade os srs. Oswald Romero, Persio Ferreira Aguiar e Luiz Duarte Silva.

No Rio o Major Jonh M. Wright

Encontra-se nesta capital o major John M. Wright, do exercito norte-americano, que cuida das necessidades dos adidos militares norte-americanos.

O citado oficial já se apresentou ás autoridades civis e militares de seu país, credenciadas junto ao governo brasileiro devendo brevemente regressar para os Estados Unidos.

ESTIMULO AO INTERCAMBIO COMERCIAL E FINANCEIRO

A ORGANIZAÇÃO DA EXPOSIÇÃO DE INDUSTRIA E COMERCIO — AINDA A REUNIÃO NO CONSELHO FEDERAL DE COM. EXTERIOR

Durante a ultima sessão ordinaria do Conselho Federal de Comercio Exterior, sob a presidencia do ministro Anibal de Sabóia Lima, foi recebida uma delegação, chefiada pelo sr. Joaquim Rollas, dos organizadores da proxima Exposição de Industria e Comercio, a realizar-se no Hotel Quitandinha, em Petropolis, e que terá por fim estimular o intercambio comercial e financeiro entre os países do continente, convertendo-se ao mesmo tempo em um apreciavel centro de turismo. Apresentado aos membros do Conselho, o sr. Joaquim Rollas fez uma exposição dos principais pontos a serem ventilados [illegible] trabalhos, a instalação do Congresso, e o interesse demonstrado pelo presidente da Republica a respeito dos três elementos essenciais da economia, do comercio, da industria e do turismo, visando facilitar e entrosarem das classes produtoras, e melhorando a posição da balança comercial do país.

Atendendo ao entusiasmo que o certame despertará em todos os meios interessados pela expansão comercial, o Conselho elaborou o seguinte programa de ação a ser observado durante a Exposição: o certame funcionará no salão do comercio brasileiro como uma Bolsa de influencia no mercado interno barateamento dos preços eliminará os intermediarios facilitará as exposições de mostruarios de maior interesse para a produção nacional, contribuirá para o controle de preços e além de outras medidas de maior alcance tudo fará no sentido de atrair as correntes turisticas para o país.

DANTON JOBIM
ADVOGADO
Causas civeis e comerciais
AV. ERASMO BRAGA 255
12º andar — Sala 1204
(Esplanada)
Tels. 42-7577 e 22-0259
Das 15 ás 18 hs.

O PRESIDENTE DA REPUBLICA VISITA UM NUCLEO RESIDENCIAL DO IAPETC — Na manhã de ontem, o presidente da Republica visitou o nucleo residencial que o Instituto de Aposentadoria e Pensões dos Empregados em Transportes e Cargas tem em construção na avenida Teixeira de Castro, em Bonsucesso. Aguardavam o general Eurico Dutra, naquele local, os srs. Morvan Figueiredo, titular da pasta do Trabalho; Hilton Santos presidente do IAPETC e todos os diretores da autarquia. Durante a visita o presidente da Republica teve ocasião de examinar um novo tipo de residencia proletaria, que o Instituto pretende construir para a Fundação da Casa Popular

Diario Carioca

S. A. DIARIO CARIOCA

Diretoria: Horacio de Carvalho Junior presidente; Danton Jobim, secretário; Martins Guimarães, gerente.

RUA TIRADENTES, 77 — Telefones: Direção: 22-3023 e 22-1785; Secretaria: 42-5571; Redação: 22-1559; Gerência: 22-3035; Publicidade: 22-3018; Oficinas: 23-0824

NUMERO AVULSO: Cr$ 0,50; aos domingos, Cr$ 0,50
Assinaturas: anual, Cr$ 90,00; semestral, Cr$ 50,00

SUCURSAL EM SÃO PAULO
Rua Conselheiro Crispiniano, 40-6.º — Tel.: 6-4564

ANO XXI — 27—2—1948 — N. 6.033

A Nossa Opinião

A Proposito do S. Francisco

O Govêrno Federal está procurando dar ao aproveitamento hidroelétrico da cachoeira de Paulo Afonso um incentivo, um sentido de urgência realmente muito de ser louvado, sendo apenas de desejar-se que as coisas, as idéias, os projetos passem do campo do simples planejamento para o da execução.

* * *

Ainda agora, o Ministério da Agricultura encaminhou à presidência um projeto e exposição de motivos propondo uma série de providências destinadas a atrair o interêsse do capital particular para empresas econômicas a se aplicarem naquele vale do rio famoso. São medidas, sem dúvida, de muita utilidade, que muito contribuirão decerto para o desenvolvimento da economia nacional e para a conversão daqueles gigantescos potenciais de riqueza em riqueza mesma.

De nada valerão, contudo, se permanecerem simplesmente em projeto, ou, mesmo que venham a converter-se em providências concretas, se não forem entrosadas num conjunto muito mais amplo de outras providências interdependentes. Porque a verdade é que, grandes que sejam, as vantagens, os atrativos oficiais, legais, burocráticos, que se oferecam aos empreendedores — nenhuma valia terão se não lhes forem oferecidas condições materiais práticas igualmente atraentes. Isto é, se não se criarem na região elementos favoráveis a tais empreendimentos.

* * *

Porque uma coisa carece ser muito acentuada: o problema do S. Francisco não é, a rigor, um problema, mas um complexo, uma constelação deles. Como, de resto, se dá com a maioria dos problemas. O do S. Francisco, entretanto, mais do que a maioria dos problemas correntes.

Ali não há apenas a cachoeira, o problema de seu aproveitamento: há também o regime e o próprio volume das aguas, a irrigação das áreas marginais, seu saneamento. Problemas gerais, todos êles, envolvendo em seus termos genéricos mil problemas particulares que os compõem a seu turno. Há ainda, entre todos e acima de todos, o problema do tempo. O tempo considerado como elemento classificador da sua sucessão, determinando uma prioridade de ordem cronológica, pelo critério combinado da importância e da urgência comparada dos diversos problemas. A questão de determinar até que ponto vale a pena fazer isso enquanto não se houver anteriormente feito aquilo, e vice-versa, ou quanto de simultaneidade deva haver nas diversas partes dos trabalhos.

* * *

São, todos, assuntos de muita importância, sem os quais não se pode nem deve dar um passo. Porque, na verdade, qualquer passo dado assim às cegas pode significar um passo para trás.

Claro que o assunto deve ser entregue aos técnicos. Que nada se faça sem que antecipadamente se saiba o que se pretende fazer. Para não ter que, futuramente, desfazer ou fazer de novo.

Todas estas afirmações são truismos. Mas é preciso que de vez em quando se digam estas coisas que todo mundo sabe. Porque são justamente elas as que mais se esquecem, sobretudo quando há muitos planos e muitos a planejarem.

* * *

Cumpre é dar um sentido técnico e unitário aos trabalhos prévios. Mas que se façam êstes trabalhos preliminares preliminarmente mesmo, antes dos outros. E que uns e outros se façam realmente.

Isso quer dizer fazerem-se em tempo util, muito ao contrário do hábito econômico nacional de chegar atrasado, de perder o trem.

* * *

Veja-se, por exemplo, êsse caso do petróleo, que por discussões acadêmicas e terrores noturnos infantis acabará por resolver-se afinal em termos práticos quando o petróleo se tiver tornado em todo o mundo um carburante obsoleto.

BANCO ECONOMICO NACIONAL S. A.
Rua Mexico, 45 A - Rio
Descontos - Cauções - Depositos

O Golpe na Tchecoslovaquia

O GOLPE comunista na Tchecoslovaquia foi mais um dos planos diabolicos do governo de Moscou para implantar seu dominio no sul da Europa. O povo daquele país recebeu os efeitos do assalto vermelho com estupefação e com tristeza. Depois de chorar nas ruas, a população de Praga esperou que Benes, o velho democrata wilsoniano, falasse pelo radio. Mas Benes não falou. E um dos seus partidarios declarou a uma agencia telegrafica: "Talvez Benes não volte mais a falar á nação!"

A figura desse velho sonhador, desse apostolo dos ideais democraticos, apaga-se, assim melancolicamente, entre as sombras da traição vermelha. Mas, no meio do silencio que caiu sobre Praga, houve um protesto, um protesto que se glorificou no sangue de algumas vitimas: o da mocidade universitaria.

Não se sabe que destino terá o presidente da Tchecoslovaquia. Não será de admirar que a sub-comissão encarregada de depurar o Ministerio e o Corpo Diplomatico considere o velho democrata "um inimigo da democracia" e o coloque na frente de um pelotão de fuzilamento. E quanto ao gabinete, segundo declarações do novo ministro da Justiça Alexi Cepicke, continuar a ser uma "coalizão de todos os partidos", ninguem acredita nessa coalizão. Ao resto da historia iremos assistir com o correr dos dias

BANCO ECONOMICO NACIONAL S. A.
Rua Mexico, 45 A - Rio
Descontos - Cauções - Depositos

Sindicalismo e Eleições

O MOVIMENTO sindical no Brasil sofre do mesmo mal do cooperativismo: a falta de vocação associativa do nosso povo. Definindo esse estado de coisas, já Capistrano afirmava que não participava de nenhuma agremiação. E só pertencia á sociedade humana porque não fôra previamente consultado...

A verdade é que não há interesse pelo sindicato. A maioria dos que ingressam nesses orgãos de classe têm objetivos politicos. Não vão trabalhar sinceramente pelos associados, mas tratar dos seus interesses pessoais, procurando posições e vantagens. Os comunistas, seguindo a orientação de Moscou, entram apenas para agitar o ambiente, suscitando a subversão da ordem. "A alegria do palhaço é ver o circo pegar fogo"...

Assim, junta-se a falta de confiança nos dirigentes a tendencia geral contra a associação para um resultado deploravel: o fracasso do sindicalismo no país. Muitos outros fatores ainda contribuem para isso, sendo de salientar as falhas da lei e os erros que no passado cometeu o Ministerio do Trabalho.

Agora, procurando transformar tal situação, elaboram os poderes competentes nova legislação. Devemos esperar que essas normas estabeleçam um regime de democracia, possam dar nova fisionomia ao sindicato, fazendo dele uma força atuante em defesa dos altos interesses da coletividade que representa. E, para que possa cumprir sua missão, precisa ter o apoio e a adesão da classe inteira.

Mas, se vem ai essa lei, parece-nos que não devem ser feitas agora as anunciadas eleições. Aguardemos o estatuto legal em tramites no Legislativo para constituir as diretorias sindicais segundo as diretrizes que forem traçadas.

Os Onibus da Cidade

A IMPRENSA, por vezes continuadas e sucessivas, tem chamado a atenção dos poderes publicos para o pessimo serviço de onibus na cidade. Tirante uma ou outra empresa que procura realmente ser util á população, as demais têm primado pela desidia e pelo mais criminoso relaxamento. Não se concebe mesmo porque as nossas autoridades ainda não se movimentaram no sentido de, pelo menos, cercar de alguma segurança a vida dos passageiros.

Se por um lado os que se utilizam desses veiculos de transporte coletivo estão, muitas vezes, sujeitos a desastres motivados pela impericia dos motoristas, por outro lado, as empresas têm uma grande soma de responsabilidades nos acidentes que se têm verificado e nos que ainda, fatalmente, ocorrerão.

Quem viaja nos calhambeques de certas linhas fica com o coração na mão. Somente a necessidade de chegar á hora no serviço e de regressar á casa obriga hoje um cidadão a se utilizar de certos carros que se convencionou chamar de "auto-onibus". A qualquer hora do dia ou da noite é comum encontrarem-se veiculos dessa especie encostados ao meio-fio, á espera de consertos.

Apesar de tudo isso, as "caranguejolas" continuam a trafegar, sem freios, escangalhadas, verdadeiros ferros velhos. O que importa ás empresas é que as pratinhas e os niqueis caiam na caixinha. Os passageiros que se amolem.

As autoridades estão no dever de iniciar uma severa e inflexivel fiscalização, pondo fora do serviço os transportes imprestaveis e mandando submeter a consertos os que se encontram estragados.

Autorizada a Abrir Uma Agencia Em Porto Alegre

O presidente da Republica assinou decreto autorizando o "The National City Bank of New York", com sede em Nova York, Estados Unidos da América, a abrir uma agencia na cidade de Porto Alegre, Estado do Rio Grande do Sul.

A 15 DE ABRIL O GOLPE CONTRA A FINLANDIA

Joseph RAUFT

(Correspondente INS)

PARIS, 26 (Por Joseph Rauft, do INS) — O Ministerio do Exterior da França aguarda ansiosamente uma indicação oficial por parte do governo de Washington, antes de emitir qualquer comentario sobre os acontecimentos comunistas na Tchecoslovaquia.

Os adidos do Ministerio do Exterior respondiam todas as perguntas dos jornalistas, com outra pergunta: "Que diz o secretario de Estado Marshall"?

Nos circulos bem informados se afirma que a França não recebeu ainda nenhum indicio da atitude dos Estados Unidos a respeito de um possivel protesto conjunto da França, Estados Unidos e Grã-Bretanha junto ao governo de Moscou.

Subsiste, no entanto, a possibilidade de que seja formulado um protesto das tres potencias.

Enquanto isto, George Bidault, ministro do Exterior se mantem em silencio a este respeito, não emitindo nenhuma opinião.

O jornal "L'Aurore" exprime a ansiedade do povo que se pergunta "Quem será o proximo" aludindo ás vitimas do expansionismo comunista.

O matutino "Le Matin" mostra-se simpatico para com o povo tcheco por ter este perdido sua vida democratica, e comenta que "em 1938 foi a vez dos nazistas. Hoje, é a de Stalin, usando ambos o mesmo processo, com as mesmas manobras e os mesmos resultados".

"Le Populaire", orgão do partido socialista francês, afirma que "a crise de Praga culminou com a morte da democracia num país que amava profundamente a liberdade. A Tchecoslovaquia se encontra agora integrada totalmente no bloco oriental, e a divisão da Europa fêz-se mais profunda".

A opinião publica da França está dividida sobre se será a Italia ou a Austria a proxima vitima da pressão do Kremlin na direção do oeste. A maior parte, no entanto, acredita que o proximo país a sofrer tal atitude será a propria França.

O jornal "Combat" sugere que o golpe dado pelos russos em Praga pode muito bem ter como objetivo fechar os claros que existem na chamada "Cortina de Ferro", dos russos, e que agora a Russia poderá apresentar uma solida frente aos países ocidentais.

Em tal caso, acrescenta o mesmo jornal, a proxima vitima poderá ser a Finlandia.

Um cronista politico do jornal, "France Libre" admite que a 15 de abril proximo será a data marcada pelos russos para o seu golpe na Finlandia e salienta que o lider comunista finlandês Otto Kuusinen, regressou estes dias de uma visita a Moscou onde realizou diversas conferencias com os lideres comunistas do Kremlin.

A ITALIA É A PRÓXIMA VÍTIMA DO COMUNISMO

Michael CHINIGO

(Exclusivo do I.N.S.)

ROMA, 26 — Os receios de que a Italia possa ser o proximo objetivo comunista aumentaram esta noite ao se dar a conhecer uma informa confidencial do governo sobre a entrada clandestina na Italia de 120 000 iugoslavos, russos e cidadãos de outros países dominados pelos comunistas.

O informe acrescenta que dos países dominados pelos comunistas na Europa oriental se estão enviando armas para a Italia, que á noite são lançadas de aviões nos baluartes comunistas do norte do país.

O ministro do Interior, Mario Scelba, deu um relato deste informe aos lideres politicos não comunistas, por motivo do exito do golpe comunista na Tchecoslovaquia.

O contrabando de armas lançadas em paraquedas anulou a campanha vermelha do norte da Italia. A maioria dos comunistas estima que a Italia é o proximo objetivo logico no plano comunista de conquista.

O informe do ministro do Interior sobre a infiltração comunista na Italia, juntamente com uma grave advertencia feita pelo presidente da Republica Enrico de Nicola, contribuiram para aumentar os temores tanto dos lideres dos partidos como do povo italiano.

De Nicola comunicou aos lideres dos partidos da direita e do centro que se a "Frente Popular Democratica" constituida pelos socialistas de esquerda e os comunistas obtiver vantagem nas proximas eleições, ele se verá obrigado a confiar-lhes a formação do governo.

Os lideres não comunistas estão de acordo em que, se isto acontecer, a democracia italiana quando muito terá "tres meses de vida" depois das eleições.

Sabe-se tambem que o Vaticano compartilha deste temor. A Organização de Ação Catolica Italiana praticamente assumiu a direção da campanha eleitoral do Partido Democrata Cristão.

O cardeal Giovanni Adeodato Piazza, de Veneza, traçou a estrategia para fazer frente á ameaça comunista numa importante reunião celebrada hoje com os arcebispos de Genova e do Regio Calabria e os bispos de Bergamo, Parma e Teramo.

O cardeal é o presidente do Comitê Episcopal que dirige a Ação Catolica.

A nova onda de temor na Italia fez com que os lideres politicos da direita tratem de formar uma poderosa coalizão eleitoral unica para vencer a ameaça comunista.

A Opinião dos Nossos Leitores

As cartas dirigidas a esta seção estão sujeitas a condensação

APELO A' NAÇAO

O sr. Manuel R. Pereira envia-nos, com uma carta sobre o pronunciamento da Federação das Associações Rurais do Estado de S. Paulo contra o golpe confusionista que os srs. Ademar e Borghi pretenderam aplicar no Pacaembu, um exemplar de manifesto de sua lavra, lançado a 10 de abril de 1945 em Alberto Torres, no Estado do Rio.

Ameaça o missivista escrever para este jornal uma serie de artigos sobre assuntos rurais e politicos. Agradecemos a boa vontade do nosso atencioso correspondente, mas não nos é possivel aceitar o seu obsequioso oferecimento, por motivos de ordem interna.

CHAMAM A RADIO-PATRULHA

Um leitor reclama contra as infrações da Lei do Silencio cometidas por alguns moradores do Edificio Nova York, em Copacabana, sugerindo que a Radio-Patrulha dê algumas batidas no citado predio. Há duas considerações a fazer: em primeiro lugar, a Radio-Patrulha só age quando provocada por um chamado, no momento oportuno; em segundo lugar, é de temer que ela chegue apitando e distribuindo bordoadas, o que vai aumentar a intensidade das infrações á lei do silencio.

UM DO CONTRA

O sr. José Lacerda Filho pronuncia-se contra o aproveitamento da Cachoeira de Paulo Afonso: Acha que se deve tratar de plantar trigo, antes de tudo. Tece algumas considerações sobre a demora nas obras de aproveitamento da energia hidro-eletrica, julgando que os seus beneficios dariam proveito somente aos filhos dos nossos filhos e convirá aplicar dinheiro não nessas coisas do futuro, mas em outras de resultados imediatos. O sr José Lacerda Filho, com isso, classifica-se inimigo dos proprios netos.

PROVENTOS DE INATIVOS

Em dezembro de 1944 houve um reajustamento de proventos de inativos obedecendo a um criterio que não satisfez as aspirações gerais por ter-se estabelecido uma diferenciação segundo as datas das aposentadorias, variando as melhorias entre 40 e 10%. Os aposentados de 1944 julgam-se sacrificados por terem obtido somente 10% de aumento, pelo que sugerem, por nosso intermedio, realize o governo uma revisão nas tabelas.

DIFICULTAM AS CONSTRUÇÕES

O proprietario de um dos apartamentos do edificio que se constroi á rua São Salvador, 84, em Laranjeiras, revela que há 1 ano os condominos aguardam a instalação do serviço de esgotos do edificio, até hoje não providenciado pela Inspetoria de Aguas e Esgotos que nem esperanças dá de atender aos interessados. As taxas já estão pagas, e provavelmente gastas pela Prefeitura. Nestes tempos em que o problema da moradia se mostra tão grave, é de lamentar que uma repartição publica tambem contribua para agravar as dificuldades.

As Contas das Autarquias

DANDO cumprimento á Constituição de 1946, o Tribunal de Contas exigiu das autarquias que lhe apresentassem os seus balanços. É preciso saber como gastam os dinheiros publicos confiados á sua guarda. Assim fazem todas as repartições oficiais e não seria licito que perdurasse a exceção quanto aos Institutos e empresas governamentais.

Muitas irregularidades têm sido denunciadas nos dois ultimos anos. Sabe-se mesmo que nesse setor a ditadura foi fertil em escandalos de toda sorte. Negociatas de terrenos e de financiamentos, favores escandalosos, fortunas rapidas, tudo aconteceu na época getuliana no campo da aplicação dos fundos das autarquias.

Estranhavel, porem, é que ainda não tenham aqueles orgãos prestado contas perante o Tribunal competente. A Carta Magna, em vigor há quase dois anos, impôs esse dever, que até agora ninguem cumpriu. Foi necessario que se reiterasse a exigencia, de modo categorico, marcando-se prazo.

Vejamos se desse modo o preceito constitucional é obedecido. A Nação quer saber se as contas estão em ordem, se as despesas se realizam conforme manda a lei, se não há desvios nem abusos. E nada mais justo e necessario.

A Crise de Goiaz

TEM-SE observado, ultimamente, um grande êxodo das populações rurais para os grandes centros.

O governador de Goiaz, em sua mensagem ao Congresso estadual, expôs a grave situação de crise economico-financeira, "de intensidade jamais pressentida". E acentua que um dos fatores dessa alarmante depressão é justamente o êxodo da sua população rural. Sendo um Estado industrialmente atrasado, sem vias de comunicação de largo porte, aferrado em grande parte á monocultura, Goiaz é hoje "um organismo anemico, desequilibrado e enfermo".

Para salvar o Estado, o governador lembra um remedio: o aumento dos impostos. Estará certo esse remedio? Não poderá o doente morrer da cura? O que importa ao governo é pôr em pratica medidas capazes de prender o homem ao solo para evitar a fuga, intensificar a lavoura, tirando o Estado da monocultura, tudo isso num amplo programa de restauração, para o qual certamente, não faltaria o apoio do governo central.

A criação de "tributos temporarios", como pretende o governador de Goiaz, poderá ser um remedio de urgencia mas de efeitos duvidosos. E' necessario pôr em campo para enfrentar situações como estas, uma grande energia construtiva e uma audaciosa força de vontade para vencer.

Anomalias Orçamentarias

COMENTAMOS ontem, nesta coluna, a situação orçamentaria das unidades da Federação. E mostramos que a media geral das percentagens das despesas com o pessoal em relação á receita era de 58%. Enquanto se gasta tanto com o funcionalismo quase nada resta para os demais encargos. Para a educação a media é de 12,36%, para a saude publica 7,14% e para a agricultura, industria e comercio 5,12%. Tomemos para exemplo o caso do Piauí. Gastando com a educação, saude e fomento economico, respectivamente, 16,88%, 14,04% e 4,42%, com o pessoal despende nada menos de 64%.

E não se trata de fato isolado. A regra é esse desequilibrio. Vejamos Sergipe. Pessoal, 74%; educação 17,20%; saude publica, 9,61%; agricultura, industria e comercio, 3,84%. Em S. Paulo, que é o Estado lider, as coisas se passam assim: pessoal, 56%; educação, 11,86%; saude publica, 7,76%; industria, comercio e agricultura, 6,04%;

Evidentemente, o panorama é desalentador. As rendas são aplicadas no empreguismo, com prejuizo dos serviços essenciais á coletividade. É fora de duvida que tudo isso constitui herança da ditadura. Mas o que entristece é verificar-se que, a partir de 1946, nada se fez de serio visando melhorar a situação. Ao contrario, o funcionalismo aumenta, onerando mais e mais os cofres publicos.

A esse respeito o Governo Federal vem dando um exemplo animador. Diminuiu os quadros burocraticos e não tem feito nomeações. Até mesmo as vagas não são preenchidas, dentro do programa que traçou de fazer economia, visando eliminar do orçamento da União as anomalias criadas com o excesso de gastos com o pessoal.

No Fim os Trabalhos da Conf. Inter. de Comer. e Emprego

Estão a findar-se os trabalhos da Conferencia Internacional de Comercio e Emprego, que se realiza em Havana.

48 países participam do conclave, que tem como presidente o engenheiro Clark, ministro sem pasta do governo cubano, e como linguas oficiais o espanhol, o russo, o chinês, a francesa e a inglesa.

A delegação do Brasil, representada por 14 delegados, 4 assessores e cem assistentes técnicos, tem como presidente o ministro Vilhena Ferreira Braga.

De Havana, por um avião da Pannir, regressou ontem o sr. Artur Cesar Ferreira Reis, um dos delegados brasileiros na Conferencia.

Preferencia Para os Ex-Expedicionarios

Acaba de ser declarada em pleno vigor a preferencia em igualdade de condições para as nomeações de ex-expedicionarios, tendo o presidente da Republica, nessa conformidade, assinado varias nomeações.

Dispondo Sobre o Padrão de Vencimentos

O presidente da Republica sancionou decreto do Congresso Nacional dispondo sobre os padrões de vencimento dos cargos que integram o quadro da Secretaria do Supremo Tribunal Federal.

Despacharam Com o Presidente da Republica

O presidente da Republica recebeu, ontem, no Palacio do Catete, para despacho, os srs. Morvan Dias de Figueiredo, ministro do Trabalho e almirante Silvio de Noronha, ministro da Marinha, e, em audiencia, varios congressistas.

Conferenciaram Com o Ministro da Guerra

O ministro Canrobert Pereira da Costa recebeu ontem á tarde, em conferencia os generais Zenobio da Costa, da Zona Leste; Scarcela Portela, da Intendencia do Exercito; Edgar Amaral da Secretaria da Guerra; Azambuja Brilhante, da Divisão Blindada, e Artur Hescket Hall, comandante da 1.ª Divisão de Cavalaria, sediada em Santiago do Boqueirão que acaba de chegar a esta capital a serviço.

Tambem conferenciaram com aquele titular os coroneis Carlos A. Diaz, ex-adido militar do Uruguai, junto ao nosso governo; Santa Rosa, comandante da Escola de Educação Fisica e tenente-coronel Eduardo Peres Campelo.

GRAVE INCIDENTE NAS HONDURAS INGLESAS

PARTIU PARA BELIZE UM CRUZADOR BRITÂNICO

LONDRES, 26 (Por Thomas Watson, do International News Service) — Em circulos autorizados britanicos existe a impressão de que "elementos irresponsaveis" da Guatemala prepararam um incidente em relação, com a secular reclamação da Guatemala ao territorio que constitui a Honduras Britanica ou Belize.

Essa crença na eminencia de um incidente, aparentemente, materializou-se numa ordem do Almirantado, dispondo que o cruzador britanico "Sheffield" parta de Cartagena, Colombia, rumo a Belice e vem alem disso focalizar a atenção nos despachos procedentes do México que, há poucos dias, anunciaram a preparação de uma "expedição" a Belice por elementos da Guatemala e do Mexico.

A disputa da Guatemala com a Inglaterra, que já tem mais de 100 anos, sobre o territorio de Belice, origina-se de um tratado de fronteira segundo o qual a Inglaterra se comprometia a construir uma estrada que unisse a Guatemala com a costa em Belice. A Guatemala diz que nenhuma estrada foi construída e que, portanto, o tratado ficou sem valor e o territorio de Belice lhe pertence.

O fato do Almirantado ter ordenado a partida do cruzador "Sheffield" para Belice parece indicar que há indicios da possibilidade de um incidente no territorio de Honduras.

As noticias da Cidade do Mexico, recentemente diziam que elementos pertencentes ao Exército mexicano se tinham unido a elementos guatemaltecos para preparar a expedição, contra Belice, agindo tais militares em carater pessoal, pois não queriam causar embaraços ao governo mexicano.

Nos comentarios surgidos em Londres em relação com o envio do cruzador "Sheffield" a Belice, citam-se tambem os planos ingleses de construir uma especie de dominio nas Caraíbas, formado pela Guiana Inglesa, as Antilhas Britanicas e Belize, e tendo como centro a Jamaica, o que se converteria em Dominio da Jamaica e dependencias.

Recorda-se tambem que durante a guerra a Grã Bretanha concedeu por 99 anos o direito de manter bases de aviação nas Antilhas Inglesas aos E. U., em troca de um numero de destroyers e tanto os EE. UU. em troca de um nu[...] interesses privados norte-americanos na America Central (os bananeiros) e a proximidade da Conferencia de Bogotá fazem pensar que Washington seguirá com profundo interesse este novo aspecto que oferece a reclamação tradicional da Guatemala a Inglaterra.

CONCLUSÃO DEFINITIVA SÔBRE A VIDA EM MARTE

Importantes Observações dos Astronomos

OBSERVATORIO DE MAC DONALD NO MONTE LOCKE, 25 (Por Horace Busby, do International News Service) — Os astronomos tiveram a oportunidade de realizar a observação mais nitida do planeta Marte, quando o planeta chegou a uma distancia de 63 milhoes de milhas da terra, tendo os sabios chegado a conclusões definitivas referente a vida em Marte.

As duas conclusões concretas a que chegaram foram tornadas publicas pelo dr. Geraud Kuiper, diretor do observatorio de Mac Donald que revelou que os estudos feitos no planeta não excluiram a existencia de vida em Marte.

Essas conclusões foram as seguintes:

1º) — Manchas verdes no planeta que, no entanto não representam a vegetação igual a que temos aqui na terra. Se tais manchas representarem mesmo vegetações são da especie mais rudimentar iguais as que crescem nos desertos ocidentais dos Estados Unidos.

2º) — Dioxido de fosforo que filtra os raios ultra-violetas do sol, fatais, não foi encontrado em Marte.

A ausencia do dioxido de fosforo faz com que a vida no planeta seja dificil, mas não elimina completamente tal possibilidade.

Das fotografias tiradas do planeta, a ciencia espera penetrar no mistério antigo de se saber se existe ou não vida em Marte, igual a vida na Terra.

Os astronomos estudam o planeta neste observatorio, examinando todos os detalhes possiveis, com o auxilio de um telescopio de 82 polegadas, o terceiro do mundo inteiro em diametro e o espectografo infra-vermelho, um aparelho ultra sensivel descoberto durante a guerra.

Este espectografo está sendo usado para determinar a existencia do carbono dioxido na atmosfera de Marte pois o dioxido é necessario à vida vegetal.

Segundo o dr. Kuiper, os resultados finais a que chegaram os astronomos só serão tornados publicos no dia 1º de março proximo.

Foram vistas algumas nuvens na area das observações o que poderá, em parte prejudicar as mesmas, mas os astronomos esperam que o tempo continuará limpo a fim de permitir melhores observações.

Segundo revelou contudo o dr. Kuiper, os estudos feitos indicaram que a capa polar em Marte consiste de agua e não de gelo seco mas salientou que seu trabalho ainda não esta terminado.

Tal capa polar que pede 1/5 de uma polegada, da espessura, e com uma extensão de 100 milhas, é aparentemente diferente da capa polar existente na Terra.

"Não podemos afirmar com absoluta segurança que nossa observação provou a existencia de vida em Marte, mesmo a mais primitiva mas podemos revelar que o que observamos nos dá a esperança de poder dizer que a vida vegetal em Marte é das mais primitivas.

Descreveu o clima em Marte como igual ao que porventura existe na terra a 50 000 pés de altura com as temperaturas diurnas ligeiramente maiores do que zero e á noite a 80 graus abaixo de zero.

Disse mais que embora existam nuvens ocasionais em Marte nunca chove desenvolvendo se as vezes gigantescas tempestades de pó.

PLANO MARSHALL NOS PAÍSES ESCANDINAVOS

A OPOSIÇÃO DOS ELEMENTOS COMUNISTAS

ESTOCOLMO 26 (Por Ned Nordness do "International News Service) — A dirigente comunista da Finlandia, Herta Kuhlen, foi identificada como a fôrça motriz da "Frente Unida" criada pelos vermelhos da peninsula escandinava contra o Plano Marshall.

Em fontes autorizadas se revelou que a sra. Kuhlen deu o tom dos protestos na recente reunião secreta, que celebraram em Oslo os dirigentes comunistas da Finlandia, Noruega, Suecia e Dinamarca.

A energia empregada por essa senhora levou os comunistas da Escandinavia a concordarem embora contrariados a trabalhar de acordo com o "Cominform" de Belgrado, pelo menos extra-oficialmente.

Dizem que os dirigentes [illegible] que compareceram a esse reunião [illegible] antes de se pronunciar abertamente contrários ao Marshall [illegible] que se [illegible] um golpe para os [illegible] partidos [illegible] pessoalmente [illegible] a perder popularidade.

Uns poucos comunistas noruegueses — que são em geral mais extremistas que os da Suecia e Dinamarca — exerceram primitivamente ao lado da sra. Kuhlen.

Compreendendo a hesitação dos delegados, a sra. Kuhlen teria dito: "Nada importa a posição que tenhais em vossos paises. Mas é de grande importancia que o mundo saiba que os Partidos comunistas da Europa estão solidamente unidos contra o Plano Marshall. A muralha da unidade é muito mais importante que a vossa posição local".

De acordo com a decisão aprovada, os comunistas escandinavos tratarão de sabotar o restabelecimento do Plano Marshall.

ADVOCACIA TRABALHISTA
NAPOLEAO FONYAT
Carmo, 65-4.º — 42-818[illegible]

RESUMO TELEGRAFICO INTERNACIONAL (U P e I N S)

O URUGUAI E A ARGENTINA DARÃO TODO APOIO AO "PLANO MARSHALL"

PEDIDO O REATAMENTO DE RELAÇÕES — NEGARÃO APOIO AO PRESIDENTE TRUMAN — FUZILADOS MAIS CINCO GUERRILHEIROS GREGOS

O engenheiro C. A. Barret, presidente do Consorcio Financeiro e Industrial dos Estados Unidos, que representa o grupo parlamentar republicano e que, em viagem não oficial visita, no momento, varios paises da America com o proposito de trocar opiniões sobre a forma mais eficiente de se executar o "Plano Marshall" anunciou que o Uruguai e a Argentina prestar-lhe-ão todo o apoio.

Barret declarou que em entrevista com o presidente Berres, este assegurou-lhe que o Uruguai prestará ampla cooperação moral e economica ao citado plano.

PEDIDO O REATAMENTO DE RELAÇÕES

Segundo um despacho telegrafico procedente da Cidade do Mexico, será dirigido um pedido ao presidente do Mexico, Miguel Aleman, para que se renovem imediatamente as relações com a Espanha. A proposito está sendo redigido um memorial por um Comité nomeado, anteontem, á noite, no curso de uma reunião celebrada entre representantes da Camara Nacional de Comercio do Mexico, banqueiros, diretores de jornais e grandes capitalistas, com o sr. Martin Artajo irmão do ministro das Relações Exteriores da Espanha, Alberto Martin Artajo.

NEGARÃO APOIO AO PRESIDENTE TRUMAN

O sr. William Fuck, governador do Estado da Virginia, iniciou uma campanha para negar o apoio dos democratas do sul dos EE. UU. ao presidente Truman nas proximas eleições.

FUZILADOS MAIS CINCO ESQUERDISTAS GREGOS

Os jornais de Atenas publicaram, ontem, varios despachos revelando o fuzilamento de mais cinco esquerdistas.

Tres foram condenados em Lamia, como membros da E. A. M. e dois em Tripolis, sendo que um deles era medico do exército e espalhava propaganda em favor dos guerrilheiros.

A FORTALEZA VOADORA FOI ROUBADA

Relata um telegrama vindo de Balboa, na zona do canal do Panamá, que dois soldados norte-americanos os quais sem ter titulo de pilotos efetuaram um vôo de 3.000 quilometros pelos Andes em Fortaleza Voadora roubada do Exército norte-americano, encontram-se desde ontem, numa prisão militar.

Serão provavelmente obrigados a comparecer perante um tribunal militar, em que poderão receber sentenças de cinco anos de prisão por se terem indevidamente apoderado de bens pertencentes ao Exército.

CONTINUA A OFENSIVA DOS COMUNISTAS

Os ultimos despachos recebidos em Shangai relatam que

Presidente Benes

as tropas comunistas atacaram as cidades em poder das forças governistas, investindo pelos tres lados de Mukden. Com essa operação a investida vermelha isola a capital da Mandchuria de todo o resto da China, criando o risco iminente de captura das quatro cidades.

Com efeito, as tropas comunistas estão investindo furiosamente contra Fusnun, Tiehling e Tayyuan, num esforço para limpar as circunvizinhanças do norte e nordeste de Mukden.

JULGAMENTO DO IRMÃO DE HITLER

Informa um telegrama de Viena que Josef Mayerhofer, irmão de Adolfo Hitler pela adoção, foi submetido, ontem, a julgamento pelo crime de alta traição. Mayerhofer era um funcionario publico de segunda categoria antes que Hitler invadisse a Austria. Ao consumar-se o "Anschluss" tornou-se o gerente geral da maior companhia de seguros da Austria.

O pai de Mayerhofer foi tutor de Hitler.

OS COREANOS ATACAM A POLICIA

Relata um despacho telegrafico de Seoul, na Coréia, que seis pessoas foram mortas nos ataques desferidos pelos coreanos contra os comissariados de policia, na noite de quarta-feira, no que as autoridades acreditaram ser uma série de demonstrações destinadas a forçar a retirada das forças norte-americanas.

A policia coreana informou ainda que sete comissariados de policia foram atacados, sendo que uma ponte fôra destruida. Dezesseis pessoas foram presas. As ligações telefonicas de tres comissariados de policia foram cortadas antes dos ataques.

HOMENAGEM AO MINISTRO HELIO LOBO

Um caloroso tributo de gratidão ao ministro Helio Lobo, delegado do Brasil na Conferencia Maritima que está sendo realizada em Genebra, foi ontem prestado pelo sr. Carlos Alberto Pardo, secretario de Estado para os Negocios Exteriores da Argentina, e que representa este pais no atual conclave.

IGNORAM O INCIDENTE DE BELICE

O sr. Francisco Linares Aranda, encarregado de Negocios da Guatemala e, bem assim, esferas do Departamento de Estado norte-americano declararam não dispôr de informações em relação a possibilidade de se ter verificado algum incidente em Belice, provocado por "elementos irresponsaveis", segundo insinuara um porta voz do governo britanico.

Declararam aquelas fontes que haviam recebido informações quanto a "rumores" sobre tal possibilidade, os quais não indicavam se havia algo de mais concreto que simples versões e não ofereciam maiores detalhes.

Atos do Prefeito

O prefeito assinou ontem os seguintes decretos: nomeando interinamente, para o cargo de professor do Ensino Técnico (Curso Basico), João Batista de Araujo; por transferencia para o cargo de servente, Novario Gomes; para o cargo de Assistente Social, Maria Isolina Pinheiro; admitindo, Sivaro Fundão e Madola Seixas Ferreira para a função de Topografo da Secretaria Geral de Viação e Obras; designando Lino Siciro para ter exercicio no Tribunal de Contas da Prefeitura.

Não Se Esqueça

MONTEPIO DOS EMPREGADOS MUNICIPAIS

Será feito, hoje das 11 15 ás 14 horas o pagamento das propostas anunciadas neste mês. As que não forem recebidas serão canceladas.

MATRICULAS:

70447 — 6313 — 14921 — 7975 315442.

BRAMUGLIA DECLAROU AS MALVINAS ARGENTINAS

REJEITADA A PROPOSTA BRITANICA

BUENOS AIRES, 26 (Por L. Yeanoteguy, da U P) — O chanceler Juan Atilio Bramuglia, no curso de uma entrevista concedida á imprensa, em que externou a opinião do governo argentino sobre as declarações de Bevin, feitas ontem, reiterou que as Malvinas são argentinas. Depois desmentiu ter a Chancelaria da Argentina assegurado que a frota argentina não foi á Antartida para afirmar direitos ou tomar posse de territorios. Tambem reafirmou a teoria de que levar o problema a uma Côrte Internacional de Justiça significa evitar a confrontação de titulos legitimos em uma Conferencia onde a arbitragem poderia ser o caminho.

Bramuglia assinalou que os "gestos" em apoio das reivindicações não estão destinados a agitar sentimentos populares nem a sustentar reivindicações. Bramuglia terminou dizendo que o governo argentino espera uma resposta britanica á nota argentina propugnando para que o assunto seja debatido em uma Conferencia Especial.

Bramuglia evitou responder diretamente as perguntas sobre os rumores de que a Argentina está disposta a ceder bases á Grã-Bretanha em troca das Malvinas, porém, manifestou que é desejo do governo argentino que veja reconhecida a sua soberania porque "as Malvinas são nossas"

Frisou Bramuglia que o governo argentino espera uma resposta britanica a nota argentina propugnando por uma discussão aberta em uma conferencia relacionada com o problema de territorios da Antartida, exclusivamente. Esta e a unica questão a ser considerada. Assim a entende o povo e o governo argentinos, pois que as Malvinas são argentinas sem necessidade de debate nem de conferencia, nem de posteriores entendimentos arbitrais, já que apenas por processos fundamentados na força não estão em mãos da Argentina. "Isso não quer dizer que a Argentina não confia na possibilidade de que a Grã-Bretanha inspirando-se nas tradições mais puras do Direito Internacional e das liberdades essenciais, tão acariciadas, devolverá as ilhas Malvinas ao povo e ao governo argentinos, consolidando dessa maneira as relações entre os nossos dois povos, bem como oferecendo essa contribuição ao estabelecimento das mais puras fontes do entendimento universal."

Ao terminar as declarações Bramuglia foi inquirido por um jornalista sobre a possibilidade de que a Argentina ceda bases á Grã-Bretanha em troca das Malvinas. Bramuglia respondeu que o pensamento argentino é de obter o reconhecimento de sua soberania "porque as Malvinas são nossas". E sobre [a possib]ilidade de que sejam devolvidas as Malvinas, o chanceler disse: "Tal possibilidade sempre existe porque se fundamenta em um direito. Sempre haverá possibilidade, porque temos tal direito. A justiça se compõe de dois elementos, um é o direito e o outro é a força."

UM ACÔRDO ARGENTINO-BOLIVIANO DE ESTANHO

DIMINUI O SUPRIMENTO DOS EE. UU.

BUENOS AIRES, 26 (Por David Wilson, do International News Service) — Um acordo argentino-boliviano de estanho que diminuirá drasticamente os suprimentos dos Estados Unidos deste vital material de guerra, foi alcançado recentemente e será assinado num futuro proximo.

O governo boliviano, apesar dos protestos dos produtores de estanho, concordou em vender á Argentina 8.000 toneladas anualmente em 1948, 1949 e 1950 e 12.000 toneladas de 1951 em diante. Essas cifras foram combinadas depois de longas negociações, começando de um pedido inicial da Argentina 6.000 toneladas em 1951 e 24.000 toneladas em 1952.

Os produtores de estanho boliviano alegam, entretanto, que a produção provavelmente cairá em menos de 40.000 toneladas durante os anos vindouros e que portanto os suprimentos para os Estados Unidos, que variam com a produção, seriam diminuidos.

Num longo memorandum, os produtores de aço boliviano inclusive os mundialmente famosos como Patino, Hochschild e Aramayo, disseram:

"As materias primas, indispensaveis á industria em tempos de paz e vitais em tempos de guerra, são para as nações produtoras os elementos basicos de sua economia e soberania. O estanho cumpre para a Bolivia esta dupla e fundamental função dentro e além de suas fronteiras, servindo como um poderoso material para os [...] como a Grã-Bretanha e os Estados Unidos, que o usaram na recente guerra mundial, não só para sua defesa propria, mas para preservar a soberania e independencia dos continentes europeu e [americano].

"Mas para entregar a produção basica boliviana em mais de 50 por cento a um país vizinho cuja situação não permite atingir a um tal alvo, poderia significar para o nosso país abandonar este instrumento vital de soberania e ficar subjugado a interesses politicos e economicos estrangeiros."

A Associação dos Mineiros tambem assinalou que tal acordo ia de encontro aos atuais pactos com os Estados Unidos e a Grã-Bretanha, sob o qual os produtores concordam em vender toda a sua produção áqueles dois paises.

O referido memorandum diz ainda que a questão do estanho boliviano é baseada sobre as realidades economicas que são, "primeiro, que os Estados Unidos são o maior mercado consumidor de estanho do mundo e segundo, que a Bolivia é o maior produtor do hemisferio".

Dez dias depois que o memorandum dos produtores foi entregue ao governo boliviano, o Ministerio das Relações Exteriores da Bolivia anunciou que um acôrdo tinha sido feito e que a Argentina ia fornecer 25 milhões de dolares para a formação de uma empresa mista argentino-boliviana para aumentar a produção.

Novo Ajudante de Ordens do Ministro da Guerra

O ministro nomeou, ontem, para seu ajudante de ordens o capitão da arma de artilharia Enéias Martins Nogueira, em substituição ao oficial de igual posto, capitão Adolfo Roca Diegues, que foi exonerado por haver sido nomeado membro da Comissão Militar Brasileira em Washington.

O novo ajudante de ordens serve, atualmente, no Nucleo de Formação de Paraquedistas, onde tem se revelado um oficial dos mais eficientes.

PUBLICAÇÕES

"PANORAMA POLITICO-ECONOMICO-FINANCEIRO"

Sob a direção dos srs. Castro Menezes e Belfort de Oliveira, com um selecionado corpo de colaboradores, acaba de aparecer "Panorama Politico-Economico-Financeiro". Como se vê pelo titulo, trata-se de uma publicação especializada, vindo ocupar um lugar de destaque entre as suas congeneres.

A colaboração do presente numero é magnifica, cumprindo ressalta, sem desmerecer os demais, os artigos de Peregrino Junior e Belfort de Oliveira, intitulados, respectivamente "Alimentação e rendimento do trabalho" e "Cooperação entre o trabalho e o capital".

COMPRA-SE TUDO

Roupas usadas, máquinas de escrever e de costura, ventiladores enceradeiras, radios e tudo que represente valor. Atende-se a domicilio Sr. MOYSES — FONE: 43-7180.

PROLAR

O SIMBOLO DA SEGURANÇA ECONOMICA

Sociedade Imobiliária Com Sorteios Mensais

Resultados dos Sorteios realizados em Fevereiro de 1948

Série A

Premios	Valor em Cr$
1.º OZW	10.000,00
2.º MLB	500,00
3.º FAD	500,00
4.º KBV	500,00
5.º IQZ	500,00

Série B

Premios	Valor em Cr$
1.º MJM	15 000,00
2.º ILP	1 500,00
3.º TCW	1 500,00
4.º IJC	1 500,00
5.º IMB	1 500,00

Série C

Premios	Valor em Cr$
1.º LWQ	20 000,00
2.º NXF	4 000,00
3.º QDL	4.000,00
4.º CMA	4 000 30
5.º NQA	4.000,00

Premios no valor de Cr$ 200,00

OWZ	MBL	FDA	KVB	IZQ
ZWO	LBM	ADF	BVK	QZI
ZOW	LMB	AFD	BKV	QIZ
WOZ	BML	DFA	VKB	ZIQ
WZO	BLM	DAF	VBK	ZQI

Premios no valor de Cr$ 500,00

JMM	IPL	TWC	ICJ	IBM
MMJ	LPI	CWT	JCI	MBI
—	LIP	CTW	JIC	MIB
—	PIL	WTC	CIJ	BIM
—	PLI	WCT	CJI	BMI

Premios no valor de Cr$ 800,00

LQW	NFX	QLD	CAM	NAQ
WQL	XFN	DLQ	MAC	QAN
WLQ	XNF	DQL	MCA	PNA
GLW	FNX	LQD	ACM	ANQ
QWL	FXN	LDQ	AMC	AQN

Os proximos sorteios serão realizados ás 15 horas dos dias 24 e 25 e ás 11,30 do dia 27 de Março no auditorio da Empresa á Av. Almirante Barroso 2-10.º andar, ficando desde já convidados para assisti-los, o publico em geral e em particular os nossos prestamistas.

Inspetor Federal — DR. ALVARO VALLE

Sómente o SELO DE QUITAÇAO torna válido o pagamento da mensalidade. Convidamos os prestamistas contemplados e que estejam em dia com suas mensalidades, a receberem seus premios. Na falta de cobrador em domicilio, o pagamento deverá ser efetuado á Rua 7 de Setembro n.º 99 — Telefone: 42-3523 ou na Agencia D. Pedro II — Tel.: 43-2284.

MATRIZ
RIO DE JANEIRO

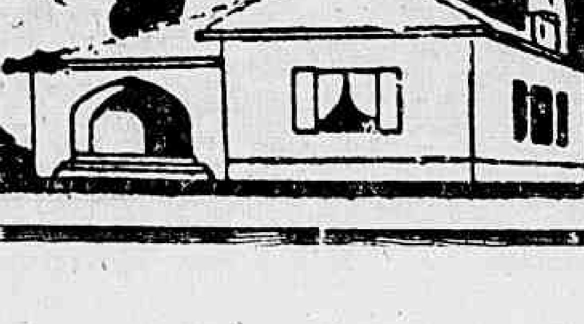

O TEATRO

"A PEQUENA CATARINA"

Bibi dirigiu de forma magnifica o espetaculo apresentado anteontem, no Serrador, em substituição a uma peça "Divorcio", que esteve mais de tres vezes no cartaz.

Apresentou uma das melhores peças, genero comedia para rir, dos autores franceses Jacques Thery e Rógis Gignoux, em adaptação de R. Magalhães Junior de enredo encantador e interessante, serviu para Bibi apresentar um notavel trabalho interpretativo, alem da direção do espetaculo que é sua e na qual tambem brilhou.

Foi impecavel na "Pequena Catarina", uma garota que é a dona da peça do principio ao fim.

No personagem de sua mãe "Clair Beauchamp" mais uma vez Alma Flora, teve ensejo de mostrar que realmente é a figura feminina sem par do teatro, no momento.

Num papel dificil, manteve uma linha de representação dificil de ser igualada e impossivel de ser superada.

Palmerim, o grande ator patricio, foi de muita felicidade na composição do tipo de "Lord Harry".

Nada ficou a dever ás magistrais interpretes que foram Alma Flora e Bibi. A seguir, dois trabalhos merecem destaque: Renato Restier e Edmundo Lopes, ambos otimos.

Em papeis de menor importancia, tomaram parte na peça, emprestando mesmo assim, muita vida ás suas cenas Belmira de Almeida — Valery Martins — Cirene Tostes e Carlos Duval. Estreou no papel de uma criadinha, "Virginie", muito galante e mostrando jeito para a comedia Maria Beatriz D'Avila, que deve continuar.

Os cenarios são de muito gosto, principalmente o do 2º ato. E' um otimo espetaculo o de Bibi Ferreira no Serrador.

JOSE' LYRA

O "TEATRO DO ESTUDANTE" APRESENTA HOJE

Todos os cuidados com relação á montagem e interpretação estão sendo tomados para que a segunda peça da temporada do Teatro do Estudante obtenha, como "Hamlet", sucesso de bilheteria e de critica.

"Inês de Castro", de Antonio Ferreira, renovada por Julio Dantas, apresenta um grupo de artistas novos, como: Liuba Vatinyck — Tarquinio Lopes — Lais Perez — Jacy Campos — Dayse Del Negri — Helio Jon's — Ana Maria — João da Mata Coelho — Yvone Martins D'Alba — Paulo Vieira e outros.

Sua direção está entregue a Pascoal Carlos Magno e D. Ester Leão, sendo os cenarios de Pernambuco de Oliveira, que é tambem, na peça, o "Infante de Portugal" papel dificil, complexo, de grande e bela intensidade dramatica.

APROXIMA-SE A ESTRÉIA DE JAIME COSTA

E' grande expectativa sobre a estréia de Jaime Costa no Gloria, no proximo dia 5 de março.

Tudo faz crer seja auspiciosa a reaparição do querido comediante que apresenta mais um autor novo para a sua platéia — Sarah Marques — com a peça "O Tigre".

Como figuras destacadas na peça, aparecerão: Aristoteles Pena — Delorges — Cazarré — Heloisa Helena — Déa Selva — Arlindo Costa — Grace Moema e outros.

Dois novos elementos surgirão tambem na peça de estréia de Jaime Costa — Milton Morais e Cida de Oliveira.

PARADA DE BELEZA EM UMA REALIZAÇÃO EXCEPCIONAL

Um dos grandes atrativos das anteriores temporadas de Chianca de Garcia, o magico da revista nacional, foi o seleto corpo de baile que o diligente "expert" conseguiu reunir.

Garotas bonitas em profusão é que sempre se encontram nas revistas de Chianca.

Ainda agora, quando se prepara ativamente a "feérie" de 1948: "Beijos, abraços e amor!", o proximo sucesso do João Caetano que ali deverá estrear já a 12 de março proximo, esta foi uma das grandes preocupações da empresa que chegou até a realizar um concurso para a escolha de doze pequenas sensacionais, selecionadas entre dezenas que estão ocorrendo todas as tardes ao teatro, ansiosas por ingressar na carreira dourada do palco.

NOVO HORARIO DO JORNAL DOS TEATROS

O Jornal dos Teatros, o popular e interessante programa que Olavo de Barros dirige ha anos, na Tamoio, está sendo irradiado agora ás terça-feiras, mas ás 13 horas e em cadeia com a Tupi.

A MENTIRA TEATRAL

A Sara Marques vem preencher um claro no teatro brasileiro.

VOCE SABIA

que a atriz Maria Beatriz, que estreou no Serrador é irmã de Valter D'Avila?

COISAS QUE INCOMODAM

Os anuncios de trinta casas comerciais no espetaculo do Regina.

O FILME DE HOJE

S. JOSE': — "O Condenado" — Empresario Dudu.

O COMENTARIO DA NOITE

— A Lenita desempregada e um verdadeiro crime — dizia ontem conhecido revisteiro na "caixa" do Recreio.

E a Dercy Gonçalves que passava no momento, disse para a Zulmira Miranda:

— Ele fala pela boca do "mundo".

BARBARA STANWYCK EM "CALIFORNIA"

Ray Milland é o principal interprete de "California". Violento drama em Tecnicolor da Paramount, que será apresentado sexta-feira proxima, nos cinemas Plaza, Parisiense, Astoria, Olinda, Star, Ritz e Primor

Embora já esteja ha 15 anos no cinema, tendo atuado em 60 peliculas cinematograficas, só agora, entretanto, Hollywood descobriu a prodigiosa voz de que é possuidora a "estrela" Barbara Stanwyck.

Trata-se de uma voz quente e melodiosa que ouviremos na interpretação de tres bonitas canções, na espetacular produção em tecnicolor da Paramount, "California", que estará a partir de sexta-feira proxima nos cinemas Plaza, Parisiense, Astoria, Olinda, Star, Ritz e Primor.

Atuando ao lado de Ray Milland e Barry Fitzgerald, Barbara entoa durante o desenrolar de "California", as seguintes melodias: "I should have stood in Pensylvania" "Said I, to my heart" "Said I" e "Lily I, Lily O".

Nesta fotografia, tirada durante a visita do sr. presidente da Republica á cidade de Vassouras, vemos o general Eurico Dutra e o menino Horacio de Carvalho, neto. (Foto de Severino Nunes, da "Agencia Nacional")

O CINEMA

"O MEDICO E O MONSTRO" NOS 3 CINES METRO

Spencer Tracy, Ingrid Bergman e Lana Turner são os tres grandes interpretes da feliz representação que os 3 cines Metro estão fazendo com sucesso desde ontem: "O medico e o monstro" (Dr. Jekyll and Mr. Hyde), que Victor Fleming dirigiu.

Tracy vive impressionantemente o duplo papel, e Bergman interpreta Ivy Peterson, a perigosa cantora de um cabaret de "bas-fond".

CLARK GABLE EM "MERCADOR DE ILUSÕES"

Clark Gable, Deborah Kerr, Ava Gardner, Adolphe Menjou, Sydney Greenstreet, Edward Arnold e Keenan Wynn são as figuras de filme de sensação que os 3 cines Metro vão apresentar dia 4 de março: "Mercador de ilusões" (The Hucksters), que Jack Conway dirigiu mediante adaptação da novela de Frederick Wakeman, aliás ora no prelo entre nós.

Clark Gable encontrou na figura de Vic Norman em "Mercador de Ilusões" veiculo ideal para triunfar novamente em grande forma.

"MULHER CALUNIADA"

William Lundigan, que tem um bom papel ao lado de Hedy Lamarr, em "Mulher Caluniada"

Na proxima segunda-feira, teremos mais uma pelicula de Hedy Lamarr, a querida Hedy, cuja ultima performance em "Flor do Mal", ainda perdura na recordação de todos os seus fans.

Trata-se de "Mulher caluniada", uma notavel produção de Hunt Stromberg para a United Artists, que reune ao lado da "estrelissima", os nomes de John Loder, William Lundigan e Dennis O'Keefe, numa historia que marcará época.

Não deixem de assistir mais este triunfo de Hedy, nos cinemas S. Luiz, Rian, Vitoria e Carioca.

Reuniões

IGREJA POSITIVISTA DO BRASIL — Será realizada, domingo, ás 10 horas da manhã, no Templo da Humanidade, á rua Benjamin Constant 74 (Gloria), uma conferencia publica sobre a "Apreciação das reações fundamentais do culto".

— Será orador o sr. Alfredo de Morais Filho.

CASA DO SARGENTO

A Instituição dos Sargentos das Forças de Terra, Mar e Ar fará realizar, no dia 28 do corrente, sabado, o "Baile da Vitoria" de 1948, bem como, a distribuição da "Revista", cujo numero 1-1948 já se acha em circulação.

São convidados os senhores socios e exmas. familias, a tomarem parte na referida festa, que será abrilhantada por um excelente "jazz-band".

O Semanario ABC

Contendo artigos sobre variados assuntos e comentarios politicos, e colaboração escolhida de conhecidos profissionais da imprensa, encontra-se á venda o terceiro numero de "ABC", semanario dirigido pelo jornalista Hildebrando Falcão, na sua nova fase secretariado por Joel da Silveira e Alcino Bahia. Entre os colaboradores do combativo semanario figuram os comentaristas e reporteres Vitor do Espirito Santo, Odilon Jucá, Armando Pacheco, Osvaldo Alves, Eloy Nogueira, Barbosa Nascimento, Vicente Rodrigues e outros.

DR. JOSÉ DE ALBUQUERQUE
Membro efetivo da Sociedade de Sexologia de Paris
DOENÇAS SEXUAIS DO HOMEM
RUA DO ROSARIO, 98
de 1 ás 7

A SOCIEDADE

As Serras Começam na Sexta

Jacinto de Thormes

Petropolis ainda é o lugar. Pelo menos o mais conveniente para suportar a fornalha destes dias pouco suportaveis.

A solução é, para quem pode, a mais agradavel possivel. Agora, porém, quem tem filhos na desagradavel idade escolar, terá que descer irremediavelmente e sofrer as consequencias.

Muita gente ainda permanecerá nas Serras por algum tempo e entre eles o sr. e a senhora Weber Cardoso Porto. O sr. e a senhora Antonio Liberal, o sr. e a senhora Artur Bernardes. O 1º secretario da Embaixada Britanica, sr. R. Garland Stone.

O sr. e a senhora Luiz Pereira. O diplomata e a senhora Saboia Lima; as senhoras Stell Niemeier e Mercedes Joppert.

O ministro e a senhora João Felipe; o sr. e a senhora Marcio de Melo Franco Alves.

O sr. e a senhora Zozimo Barroso do Amaral.

A senhora Sarah von Erven; a senhora Ilka Labarthe Hidal. O sr. e a senhora Appins Fabrizzi.

O sr. M. Ribeiro da Costa. O sr. e a senhora Gastão Veiga Filho. O diplomata e a senhora Mauro de Freitas.

O sr. e a senhora Alipio Ramos e sua filha Janine Ivone.

As senhoritas Beatriz Miranda Jordão, Lelia Dourado Lopes, Vera Tavares, Yedda Balqueira Leal, Teresinha Austregesilo.

Em Petropolis fala-se muito da proxima Exposição Internacional de Industria e Comercio. No mês de março teremos essa grande inauguração e os comentarios de elogio e simpatia a esse incrivel sr. Rollas estão aumentando novamente em cotação e numero.

Hoje recomeça a subida dos "folgados", os que podem largar numa sexta. Os do sabado somos nós.

ANIVERSARIOS

Fazem anos hoje:

SENHORES: — Roberto Souza Dantas — Jurandir S. Camelas — ministro Edgar Costa — ministro Pedro Firmeza — Antonio Luiz de Souza Melo — Alvaro Ramos Nogueira — Jorge Areia de Almeida, nosso colega de Imprensa — Antonio Austregesilo Filho — Herminio Estevão de Souza — Julio Mario Junior — Herbert Canabarro Reichard e Osvaldo Sá Barreto.

MENINO: — Mauricio, filho do sr. José Ferreira Lemos.

SENHORAS: — Silvina de Oliveira Calazans e Ermelinda Rosa Ferreira.

SENHORINHA: — Nair Martins Rodrigues.

MENINA: — Amarilia, filha do casal Aldo Edila Guimarães Vanderlei.

CASAMENTOS

SENHORINHA ZELINDA CORTE REAL-DR. JULIO DE SOUZA PIMENTEL — Realizou-se ontem, o enlace matrimonial do dr. Julio de Souza Pimentel com a senhorinha Zelinda Côrte Real.

A cerimonia religiosa, efetuou-se, ás 17 horas, na igreja de São José, sendo padrinhos, por parte da noiva, seus pais, o conhecido negociante sr. Avelino Côrte Real e senhora; por parte do noivo, o capitão Clovis Magalhães e esposa.

FESTAS

O Tijuca Tenis Clube realizará, amanhã das 21 á 1 hora, uma noite dançante.

CINEMA NA A.B.I.

Na proxima quarta-feira, as 17,30 horas, terá lugar no auditorio da Associação Brasileira de Imprensa a sessão cinematografica dedicada aos associados e suas familias, sendo apresentado alem do complemento nacional, o filme de longa metragem "Choque".

O ingresso será feito com a apresentação da carteira social.

RECEPÇÕES

Por motivo de seu breve regresso á patria, em face do término de sua comissão no Brasil, o coronel Carlos A. Diaz, adido militar e aeronautico á Embaixada do Uruguai, oferece hoje ás 18,30 horas, nos salões do Clube Militar uma recepção aos camaradas das Forças Armadas do Brasil e á sociedade brasileira.

Foram convidados, o ministro da Guerra, oficiais generais, corpo de adidos militares, oficiais superiores, bem como autoridades civis. Traje civil. O uniforme designado para os oficiais do Exército que comparecerem fardados é o 4º.

VIAJANTES

Passageiros embarcados no Rio hoje em aviões da Cruzeiro do Sul Para Buenos Aires: — Mary Violet Heberden e Silvia Amoroso Lima Afonso Ferreira.

Para Porto Alegre: — Juarez Fernandes de Almeida — Nelson Tinoco Viana — Oscar de Lacerda Rocha e Paulo Smith.

Para Maceió: — Nazareth Alves da Silva — Nicanor Costa Jr. Martins Morais e Joaquim Alfredo da Silva Tavares.

Para Salvador: — Carlos Buck Jr. — Elpidio Bastos — Amanda Bastos e Clovis Coppos.

ENTERROS

Foram sepultados ontem:

No cemiterio de São João Batista, ás 9 horas, a sra. Alzira da Silva Ferreira e ás 10 horas, o sr. Manuel da Costa Reis.

— A's 14 horas, o sr. Luiz Carlos Nogueira Junqueira, no cemiterio de São Francisco Xavier.

MISSAS

Serão celebradas hoje:

Da sra. Maria da Silva Brandão Correia, ás 10 horas, no altar mor e no de Nossa Senhora das Dores, da igreja da Candelaria.

— Do engenheiro civil An-

(Conclui na 7ª pagina)

PRETENDE INGRESSAR NO RÁDIO CARIOCA

mas e bagagens, o cantor Eliu Braga, considerado o "Bing Crosby brasileiro". Possuidor de

Procedente do Estado de Pernambuco, chegou ao Rio no dia 22 do corrente, com aruma voz privilegiada, Eliu Bra-

Sr. Eliu Braga

ga, que conquistou uma verdadeira legião de fãs quando da sua atuação na Radio Clube de Pernambuco, certamente ingressará dentro do mais curto espaço de tempo possivel no sem fio carioca, o que é sua pretensão.

Cartaz do Dia

CINEMAS

CAPITOLIO — (Sessões passatempo) — "Quem casa quer casa" (comédia com os 3 Patetas) — "Ritmo no gelo" (musical) — "Nova Escocia" (Panoramico) — "Jack o Harte de Fava" (Desenho) — "A Mina Secreta" (Novo seriado) — Jornais nacionais e estrangeiros — Todos os dias sessões a partir das 10 horas.

PALACIO — "Lares sem mãe" com Peggy Ann Garner. A's 2 — 4 — 6 — 8 e 10 horas.

AMERICA — "Lares sem mãe" com Peggy Ann Garner. A's 2 — 4 — 6 — 8 e 10 horas.

S. LUIZ — "Esta é fina", com Claudio Nonelli. A's 2 — 4 — 6 — 8 e 10 horas.

VITORIA — "Esta é fina", com Claudio Nonelli. A's 2 — 4 — 6 — 8 e 10 horas

RIAN — "Esta é fina", com Claudio Nonelli. — A's 2 — 4 — 6 — 8 e 10 horas.

CARIOCA — "Esta é fina" com Claudio Nonelli. — A's 3 — 4 — 6 — 8 e 10 horas.

MONTE CASTELO — "Esta é fina", com Claudio Nonelli. A's 2 — 4 — 6 — 8 e 10 horas.

ODEON — "E' perigoso debruçar-se com arma" Mario Camilly. A's 2 — 4 — 6 — 8 e 10 horas.

REX — "E' com este que eu vou" (4ª semana) — com Oscarito. A's 2 — 4 — 6 — 8 e 10 horas.

IMPERIO — "A cruz de um pecado", com Ann Sheridan. A's 2 — 4 — 6 — 8 e 10 horas.

IPANEMA — "O fantasma da opera" e "Um encanto de amor". Sessões a partir de 2 horas.

METRO-PASSEIO — "O médico e o monstro", com Spencer Tracy, Ingrid Bergman e Lana Turner. Meio-dia — 2 — 4 — 6 — 8 e 10 horas.

PLAZA — "Fuga ao passado", com Robert Mitchum e Jane Greer. A's 2 — 4 — 6 — 8 e 10 horas.

PARISIENSE — "Fuga ao passado", com Robert Mitchum e Jane Greer. A's 2 — 4 — 6 — 8 e 10 horas.

ROXY — "Lares sem mãe", com Peggy Ann Garner. A's 3 — 4 — 6 — 8 e 10 horas.

S. CARLOS — "Gunga Din" com Cary Grant e a serie "Demonios em luta". Sessões a partir de meio-dia.

ASTORIA — "Fuga ao passado" com Robert Mitchum e Jane Greer. A's 2 — 4 — 6 — 8 e 10 horas.

OLINDA — "Fuga ao passado", com Robert Mitchum e Jane Greer. A's 2 — 4 — 6 — 8 e 10 horas.

STAR — "Fuga ao passado", com Robert Mitchum e Jane Greer. A's 2 — 4 — 6 — 8 e 10 horas.

METRO TIJUCA — "O médico e o monstro", com Spencer Tracy, Ingrid Bergman e Lana Turner. A's 2 — 4 — 6 — 8 e 10 horas.

METRO COPACABANA — "O médico e o monstro", Spencer Tracy, Ingrid Bergman e Lana Turner. A's 2 — 4 — 6 — 8 e 10 horas.

TEATROS

PHENIX — "Inez de Castro", ás 21 horas.

SERRADOR — "A pequena Catarina", ás 20 e 22 horas.

REGINA — "Jesus bate á porta", ás 21 horas.

RIVAL — "O Folgado", ás 20 e 22 horas.

RECREIO — "Tem gato na tuba", ás 20 e 22 horas.

Casablanca
O Recanto Maravilhoso da Praia Vermelha
Apresentará, HOJE,
no seu novo "SHOW" a grande cançonetista italiana recem-chegada de Roma.

Interpretando os ultimos sucessos de musica romantica da velha Italia.
Diariamente, a partir das 17 horas, funcionam o bar e o terrace com a sua churrascaria.
Reserva de mesas pelos Tels.: 26-7437 e 26-1783

DOS ESTADOS

A DEFESA DOS CAFEZAIS NO ESPIRÍTO SANTO

OS "COMANDOS" NO MERCADO MUNICIPAL DE SÃO PAULO — O CIMENTO NA PAULICEIA — HOSPITAL MILITAR EM FORTALEZA — EXPOSIÇÃO ITINERANTE DE ARTE NO PARANÁ

O Posto de Defesa Agricola e a Seção do Fomento Agricola de Vitoria, Espirito Santo, estão empenhados no emprego do gazerane e do DDT em cafesais infestados pela broca, tendo adquirido toneladas dos aludidos produtos e maquinas para a sua aplicação. Ao mesmo tempo realizam uma propaganda para a melhoria dos tipos de café e aumento da produção, a fim e compensar as despesas de combate á broca.

VAREJADO O MERCADO DE S. PAULO

Os "comandos sanitarios" de São Paulo tiveram ontem um dia de grande atividade, alcançando, pode_se dizer, a sua maior vitoria. Estiveram os sanitaristas no Mercado Municipal, onde encontraram as maiores irregularidades. Foi destruida ali, em consequencia, grande quantidade de carne podre, bem como peixes, camarões, peras e tamaras deterioradas. Nos frigorificos do Mercado. foi encontrada tambem elevada quantidade de mercadorias estragadas.

O CIMENTO EM S. PAULO

Segundo um inquerito procedido em S. Paulo, a produção de cimento é calculada em 750.000 sacas sendo o consumo de 1.250.000. A fim de evitar que esta desproporção entre o consumo e a produção ocasione perturbações nas atividades economicas dos Estado, os interessados afirmam que é necessario manter a importação do cimento estrangeiro, livre das taxas e impostos aduaneiros.

HOSPITAL MILITAR EM FORTALEZA

No proximo dia 1.º de março será inaugurado o Hospital Militar de Fortaleza, como parte dos festejos comemorativos do primeiro aniversario da administração do governador Faustino de Albuquerque.

EXPOSIÇÃO ITINERANTE DE ARTE

O Departamento de Cultura de Curitiba, dando inicio a uma nova fase de atividades, organizará uma Exposição Itinerante de Arte, com uma coleção de oleos, desenhos, aquarelas e gravuras, selecionadas entre os principais artistas do Estado.

A primeira exposição estará em Paranaguá no proximo mês, seguindo depois para as principais cidades do Estado.

DIA ASTROLÓGICO

HOJE 22 — Bom dia para viajar e fazer mudanças assinar documentos e tratar de negocios novos.

ACONTECERA' HOJE AO LEITOR:

Seguem-se as possibilidades felizes ou não de hoje e amanhã com horas e numeros promissores para os leitores nascidos em qualquer dia e ano nos periodos abaixo:

PARA OS NASCIDOS
ENTRE 22 DE DEZEMBRO E 20 DE JANEIRO:
Manhã de mau humor, a tarde será de habilidade sucesso no comercio e recebimento. 10, 12 e 14: 55, 57 e 59. (horas e numeros).

ENTRE 20 DE JANEIRO E 18 DE FEVEREIRO:
Bom dia para viagens e excursões. 4, 7 e 8; e 9: 34, 44 e 54. (horas e numeros).

ENTRE 19 DE FEVEREIRO E 20 DE MARÇO:
Novos conhecimentos e recebimentos Surpresas agradaveis. 11 13 e 22: 14, 22 e 24. (horas e numeros).

ENTRE 21 DE MARÇO E 20 DE ABRIL:
Exitos sociais e satisfação intima. 4 5 e 6: 22, 23 e 24. (horas e numeros).

ENTRE 21 DE ABRIL E 20 DE MAIO:
Inclinação para os prazeres e empresas felizes. 4, 5 e 6: 22, 23 e 24. (horas e numeros).

ENTRE 21 DE MAIO E 21 DE JUNHO:
Negocios periclitantes, a tarde será de surpresas agradaveis. 18 19 e 17: 31, 551 e 71. (horas e numeros).

ENTRE 22 DE JUNHO E 22 DE JULHO:
Resoluções imprevistas e desapontamentos. 14, 16 e 18; 41, 61 e 81. (horas e numeros).

ENTRE 23 DE JULHO E 23 DE AGOSTO:
Pensamentos melancolicos e proteção invisivel. 15, 19 e 21: 33 37 e 48. (horas e numeros)

ENTRE 24 DE AGOSTO E 22 DE SETEMBRO
Contrariedades, ambição egocentrismo e negocios mal encetados. 11, 12 e 20: 12, 24 e 31. (horas e numeros).

ENTRE 23 DE SETEMBRO 22 DE OUTUBRO
Bom dia para casamento e reuniões. Manhã dificil, os vaticinios acima e mais sucessões materiais e sociais. 14, 16 e 18: 41 70 e 81. (horas e numeros).

ENTRE 23 DE OUTUBRO E 22 DE NOVEMBRO:
Carater superior e resoluto. Exito nos negocios de imoveis. 10, 15 e 1: 28, 33 e 34. (horas e numeros).

ENTRE 23 DE NOVEMBRO E 21 DE DEZEMBRO:
Manhã desfavoravel e tarde francamente favoravel com lucros e alegria 13, 15 e 16: 31, 51 e 61. (horas e numeros).

MIRAKOFF

HEMORROIDAS

tratamento sem dor e sem operação por processos modernos

DR. OLIVEIRA

R. VISCONDE RIO BRANCO n. 47-1.º — Tel. 42-5509
Hora popular: das 18 ás 19

TEATRO DO ESTUDANTE
NO FENIX
HOJE — ESTREIA — HOJE
INÊS DE CASTRO
de ANTONIO FERREIRA, versão de JULIO DANTAS; Direção: PASCOAL CARLOS MAGNO e ESTHER LEAO
Com o concurso do "CONJUNTO COREGRAFICO BRASILEIRO" e do "CORAL LUTECIA"
Sessão ás 21 horas — Vesperal: Sábado e Domingo ás 16 horas

SERVIÇO MILITAR

CIDADÃOS CHAMADOS Á 1.ª C. R. PARA RECEBEREM CERTIFICADOS DE RESERVISTA

PRIMEIRA CIRCUNSCRIÇÃO DE RECRUTAMENTO

O coronel chefe da Primeira Circunscrição de Recrutamento convida os cidadãos abaixo relacionados, cujos requerimentos solicitando 'Certificado de Reservista de terceira Categoria e Isenção, já se acham prontos aguardando, tão somente, a presença das partes para fichamento, a comparecerem á 2.ª Seção da referida Circunscrição, localizada na ala direita do Q. G. do Exercito em frente ao edificio D. Pedro II. Os referidos cidadãos deverão comparecer á sede da aludida Circunscrição, munidos de 3 retratos 3x4, e frente e descoberto (não serve instantaneo) as 2.as, 3.as e 4.as feiras, das 12 ás 15 horas: Adolfo Mendes da Silva — Artur Gosmão — Ancelmo Silva — Abel Ataulpa dos Santos — Armando Acacio — Assiz Camila — Altair Dantas — Alvaro Vicente de Oliveira — Adelino dos Reis — Arlindo Onorio da Silva — Amiro Siqueira — Bernardo Caldeira — Bento Costa — Camilo de Souza Barros — Celio Figueiredo Couto — Clovis de Castro Ramon — Castorino da Conceição — Cipriano de Lemos Braga — Cireno Ribeiro Caldei digo Claudino Filho — Cassiano Bento — Cicero Dantas Filho — Everaldo Candido Reis — Elias Alves de Castro — Francisco Silva — Francisco Leite — Grinalson Faria Guedes — Geraldo Lucas Ferreira — Geraldo Serafim de Abreu — Geraldo de Magella Perpetuo — Hermes Felicio Cavalcanti — José de Jesus Graça — Jair Silva Santos — Julio Nunes da Silva — João Ramos Benicio — José Pereira de Oliveira Jesus Soude — José Vieira — Luiz da Costa Vieira Filho — Lincoln Tresse — Luiz Francisco da Silva — Manuel Ferreira da Silva — Mario Fortunato do Nascimento — Mario Cesario da Silva — Emilio Targueta — Manuel Valadares Ribeiro — Otavio Carota — Moacir Gomes — Mario Corrêa Pessoa — Miguel Serafim da Silva — Moisés do Nascimento Porto — Nivaldo Freire de Andrade — Nelly Cardoso Heit — Osmar de Agostinho — Odorico Fernandes de Medeiros — Osvaldo da Silva — Rogerio da Costa Pfaltzgraff — Silvio Simões de Assiz — Sebastião Antonio da Silva — Sebastião Rodrigues — Tufi Caliu Appesa — Wantuil José Pereira — Valter Ricardo de Medeiro — Valdemar Guedes — Jorge Tavares — José Paula de Miranda — Antonio Galieta — Antonio Cabrera Olinda — Abilio José Barbosa — Aristides Ramos da Silva — Amaro Gomes dos Santos — Armindo Pereira — Adelino Evaristo da Silva — Ausolcio Alves da Silva — Alcides José Correia — Antonio Monteiro — Antonio da Silva Pires — Artidonio da Mata Fernandes — Alvaro de Souza — Agenor José Rodrigues — Alvides Mateus Nogueira — Alfredo Alves — Aris Francisco Gato — Adão Lopes — Agenor de Souza — Albertino Raimundo da Silva — Antonio Godencio — Aroldo Vasconcelos — Alfredo Saad — Ailpio Cardoso — Antonio José Barbosa — Antonio dos Reis da Conceição — Adriano Borghi — Alberyo Luiz de Freitas — Antonio Ferreira — Alfredo Dias Brasileiro — Antonio Lopes — Antonio Dutra — Antonio Nogueira — Antonio Ribeiro Saldanha. ISENÇÃO: Valdemar da Silva — Romeu Correia da Silva — Fer [illegible] Hernani Mesquita — Washington Gomes Machado — Milton Peixoto de Mattos — João Batista de Oliveira — Antonio da Fonseca Chaves — Marcillo Campos de Carvalho — Domingos Belheta digo Abelardo Barroso — Mario da Silva — Eduardo Rodrigues Costa — Osvaldo Gonçalves Pereira — José Ribeiro — Duarte Junior — Melchiades Lopes — Carlos Reis de Souza — Sebastião Santana — Manuel Pereira da Silva — Abilio e Almeida Carneiro — Humberto Ferraro — Valdir Pereira Rodrigues — Manuel Albino de Carvalho — João Francisco Coelho Filho — Hilario Geraldo Queiroz — Salvador José Marques — Maximiano Francisco de Souza — José de Araujo Ribeiro — Hercilio Sperauza — Jorge Joaquim Vinagre — Silvio Garros Pereira — Julio Bonisson. Antonio Felix do Carmo — Ivan de Souza Delgado — Luiz Alzira Serpa — Belmiro Berman de Figueiredo — Silvio Luiz da Silva — Nilton da Silva — José Alves de Morais — Helio Pereira Bauerfeldt — José Francisco da Silva Filho — Onorio Francisco de Oliveira — Domingos — Antonio — Jacob Chasim — Sebastião Correia da Silva — Paulo Maganelo — Augusto Froes de Mendonça — Aluizio Pereira de Andrade — Dermiva Wanderlei — José Alves da Silva — Raul Alves Manai — Francisco Marcelo — Laurecio Brito de Castro — Antonio Abraão — Agostinho de Jesus — Valter Pontes — Paulo de Souza Ribeiro — Wilson Leite Guimarães — Sebastião Gomes — Portes — Joaquim Monteiro Braga — Hilario da Conceição Maria — Deonisio Ceciliano dos Santos — Valter Marcondes Barbosa — Jacir Rufino da Silva — Wilson Magalhães — Samuel Davidson — Antonio Tavares Bezerra — Carlos de Eugenio Martinet — Edson Liborio — Arcio Vieira Santana — José Argolo — Jazil Marcondes de França — Antonio dos Santos Gomes — Nilton da Conceição Gomes — Valter Bonifacio Bandeira — Antonio da Silva Paula — Jorge Martins de Araujo — Jaime Lopes — Vital Augusto dos Santos — Rubens José de Almeida — Antonio Pinto de Almeida — José Edmundo Pereira Filho — Francisco Alves — Gilberto Soares — Manuel Custodio de Almeida — Zelmo Pereira da Silva — Aloizio Gigson Junior — Ildebrando Ramos Sevastano — João Romão de Oliveira — Dimas Nascimento Pestana — Silvio Dias Margens — Francisco de Souza — Joaquim Ribeiro — João Neves — Carlos Alves de Miranda — Luiz Flora de Souza — Geraldo Miguel da Silva — Pedro Correia da Silva — Oscar Huru — Orico Antonio Machado — Raimundo Nunato e Acacio Francisco Pinheiro.

Rio de Janeiro, 19 de fevereiro de 1948. — a.) Cel. Agenor Brayner Nunes.

SOCIAIS

(Conclusão da 6ª pagina)

tonio Ribeiro da Silva Vasconcelos, ás 11 horas, na igreja de São José.

— Na igreja de São Francisco de Paula, do sr. Ildefonso Marciano dos Santos, falecido na cidade de Aracaju.

— No altar mor da igreja de Nossa Senhora do Carmo, ás 9,30 horas, da sra. Arminda Fernandes.

— Do sr. Raul Martins de Pinho, ás 9,30 horas, na igreja da Candelaria.

— Do sr. José Antonio de Arruda Camara (Zuza), ás 5 horas, na matriz de Nova Iguaçu.

Pagamento de Locomoção dos Anos de 1946 e 1947

O Centro dos Pequenos Servidores Municipais recebeu um convite da Comissão pró pagamento de locomoção dos anos de 1946 e 1947, que realizará hoje, ás 12 horas, na sede da União dos Operarios Municipais, á rua Afonso Cavalcanti n.º 134, uma reunião para tratar do assunto.

Atendendo o convite, o presidente Castelo Branco Vilaça designou o vice-presidente Washington Faria para representar o C. P. S. M. na reunião, e convida a todos os associados que têm direito áquela gratificação para comparecer aos trabalhos da entidade co-irmã.

Em cumprimento ao que foi decidido na ultima assembléia, o presidente Castelo Branco esteve em contato com o assistente do diretor do Departamento Nacional do Trabalho, quando tratou da situação de irregular funcionamento de um partido politico na sede do Sindicato dos Eletricistas do Rio de Janeiro, onde tambem se encontra localizado o C. P. S. M.. Inteirado do assunto, aquela autoridade prometeu solucionar o caso com a maxima brevidade.

Srs. Dentistas
Leiam a
IMPRENSA ODONTOLOGICA, neste jornal, domingo, dia 29

Américo Brasilico
ADVOGADO
Escritorios: R. Senador Dantas 29 -Sala 24 — 32-7846 — Quitanda, 59-3.º — sala 21 — 43-7399
Residencia 23-0578
Diariamente

CHEGA AO RIO O SR. ANDRÉ FRANCILLON

Descendente dos Fundadores da Famosa Fabrica Longines

Procedente de São Paulo, chegou ontem a esta capital o delegado da Fábrica LONGINES na América Central e América do Sul, sr. André Francillón, ilustre descendente da familia Francillón, que há mais de um século fundou a Fábrica Longines.

O sr. Francillón, que partiu da Suiça em outubro de 1947, terá oportunidade, nesta viagem por todos os paises da América Central e América do Sul, de estreitar ainda mais os vinculos de boas relações comerciais com este pais, onde o prestigio da Fábrica Longines cresce, de instante a instante.

Acompanhado dos representantes da fábrica, no Brasil, o sr. Francillón examinará de perto todos os problemas comerciais e técnicos relacionados com o seu ramo de negócios.

O ilustre viajante foi recebido no aeroporto Santos Dumont por grande numero de amigos, destacando-se entre estes os srs. Mauricio de Souza, presidente de Japércia S. A., representante dos relógios Longines neste pais, Alaor Baleeiro, Diretor de Publicidade da mesma firma, representantes da imprensa e várias outras pessoas gradas.

A fotografia acima focaliza o momento do desembarque do sr. André Francillón.

CONSTITUIÇÃO NA ÍNDIA E A QUESTÃO RELIGIOSA

Será Uma Republica Democratica Soberana

NOVA DELHI, 26 (U.P.) — A Assembléia Constituinte deu á publicidade o projeto da Constituição para a India, em que se promete pôr fim á opressão religiosa e de castas e dá esperanças de melhor nivel de vida para as pauperrimas massas que habitam o imenso territorio nacional. O projeto da Constituição, que necessita apenas a aprovação final da Assembléia para entrar em vigor, proclama que a India é "uma Republica democratica soberana", compromete seu governo a proteger e livrar o povo da miseria e da opressão de castas, porem deixa sem decidir se a India continuará sendo membro da Confederação Britanica de Nações.

Caso o governo consiga que as massas analfabetas, que constituem o grosso dos 330 milhões de habitantes da India, respeitem esses principios juridicos, terá feito muito para converter em realidade as esperanças de Gandhi, de vida tolerante para as religiões, castas e raças de seu hibrido pais. A complexidade e a magnitude da India fez com que os autores da Constituição abandonassem a idéia de governo centralizado e em troca imitassem o exemplo dos Estados Unidos, constituido por uma união de Estados. Todos os poderes não destinados a serem exercidos pelo governo central serão confiados a governos provinciais ou estaduais.

Um dos aspectos importantes da Constituição é o que determina a abolição da intocabilidade, que converteu em párias de 40 a 60 milhões de hindus da classe baixa e os condenou, a eles e seus filhos, a dedicar_se ás mesmas tarefas humildes que executavam seus antepassados. Os demais aspectos de importancia da Constituição são os seguintes:

1.º) — "Assegura justiça, liberdade, igualdade e fraternidade" para todos os hindus, qualquer que seja sua raça, religião ou sexo. Garante tambem a liberdade de consciencia e o direito de praticar ou propagar livremente sua religião. Garante ainda proteção ás minorias.

2.º) — O chefe do Poder Executivo será o presidente eleito pelo Colegio Eleitoral de membros da Camara Baixa do Parlamento e seu mandato terá a duração de cinco anos. O presidente pode ser eleito uma só vez. O presidente tambem será o chefe supremo das forças armadas, pode dissolver o Parlamento e demitir o primeiro ministro.

Este e os membros do Gabinete serão designados pelo presidente, porem serão responsaveis perante o Parlamento.

3.º) — O Parlamento estará formado pela Camara Alta ou Conselho de Estado, composto de 250 membros; e pela Camara Baixa, ou Camara do Povo, formada por 500 membros, eleitos por todos, homens e mulheres, maiores de 21 anos.

4.º) — A Constituição obriga o governo a melhorar o nivel de vida das massas, impedir a monopolização das riquezas e a proteger os operarios. Obriga tambem o Estado a proporcionar instrução publica obrigatoria e gratuita a todas as crianças até aos 14 anos de idade.

Quem Não Anuncia Se Esconde

Publicações Recebidas

Agradecemos as remessas das seguintes publicações: Boletim Tiponcia, dedicado exclusivamente á técnica do anuncio, editado em Cuba; Digesto Economico, sumula das atividades comerciais e financeiras, editada pela Associação Comercial de São Paulo e Federação do Comercio de São Paulo; Boletim do Bureau de Informações Polonesas; Boletim de Informação da União das Republicas Socialistas Soviéticas; United States Information Service, contendo dados sobre os principais assuntos economicos e financeiros dos Estados Unidos. Boletim da Legação da Republica Federativa Popular da Iugoslavia, trazendo o documentario da Questão Grega; Touring revista de atividades turisticas, editada sob os auspicios da Touring Club do Brasil; Boletim da Associação Comercial do Rio de Janeiro, com os seguintes artigos: Plano Monet, Expansão Economica, Escassez de dolares, Informações Fiscais, Noticias do SENAC, e outros interessantes assuntos de interesse geral.

FORO MILITAR

ABSOLVIÇÃO DE CADETES

Pelo Conselho de Justiça da 3.ª Auditoria da 1.ª Região Militar, foram julgados ontem os cadetes Luiz Palmari Lobo de Noronha, Jorge dos Santos Rosa e Nel Bretenha Galvão, acusados da pratica de irregularidades na Escola Militar de Resende, onde cursavam. Os trabalhos foram demorados e terminaram ás 20 horas, tendo o Conselho resolvido julgar_se incompetente para processar réus com relação ao art. 240 do Codigo Penal Militar por unanimidade de votos e absolveu por maioria de votos (4 x 1) Jorge dos Santos Rosa e Luis Palmari Lobo de Noronha e por unanimidade de votos Nel Bretanha Galvão, não julgando que os mesmos praticaram grave transgressão disciplinar que os torna incompativeis com a carreira militar. A defesa esteve a cargo dos advogados Sobral Pinto, W. Medrado Dias e Edgar Pinto Lima, tendo funcionado o promotor Paulo Whitaker. O Conselho achava_se composto dos seguintes membros: coronel Fernando Pires Besouchet, presidente; dr. Georgenor de Lima Torres, juiz auditor; capitães João Lopes de Albuquerque Gondin, Fernando Lins e Vitor Feliceti.

PROCESSO DE MONTEPIO

Acaba de dar entrada na Secretaria do Superior Tribunal Militar, procedente da da Secretaria Geral da Guerra, o processo de aposentadoria do ministro marechal Antonio Luis Medeiros, a fim de serem satisfeitas varias exigencias feitas pela Diretoria da Despesa Publica do Tesouro Nacional. Esse processo aguardará na referida Diretoria a presença do interessado para efeito de andamento.

NOVOS "HABEAS-CORPUS"

Marcos de Lima Machado, José da Cruz Dantas, Pedro Neves de Lavor, Raimundo de Morais Cabral, Lourival da Conceição Monteiro, Diamantino Ferreira da Conceição, Ursulino Manuel da Silva e Laercio Monteiro pediram "habeas-corpus" ao Superior Tribunal Militar, sob alegação de coação por parte de autoridades da 4.ª Cia. de Fronteiras. A medida foi distribuida ao ministro almirante Alvaro de Vasconcelos.

Octavio [illegible] Filho
ADVOGADO
R. 1.º de Março 6-Tel 43-6255

VARIOS FATOS

AGRESSÕES

Por motivos de somenos, o caixa do matadouro "Rei dos Cabritos", situado á rua do Riachuelo, 180, Eduardo Escovino, italiano, solteiro de 33 anos de idade, morador á avenida Gomes Freire ,155-5, apt. 52, agrediu a companheira de seu pai, Maria Altina, tambem de nacionalidade italiana, de 59 anos de idade, atirando-lhe um prato de comida no rosto, produzindo-lhe contusões.

O agressor fugiu, sendo mais tarde preso no estabelecimento comercial onde trabalha, pela R.P-5, que o conduziu á delegacia do 6.º distrito policial, onde foi autuado.

ATROPELADOS

O onibus, chapa 8-00-31, linha 11, dirigido pelo motorista Albino Gonçalves, portugues, branco, de 56 anos de idade casado, residente á rua Luiz Vasconcelos, 362, quando trafegava pelo Largo da Carioca ontem, atropelou o comerciante aposentando João de Almeida Lustosa, de 74 anos de idade, branco, viuvo, morador á rua Oriente, 329.

Com suspeita de fratura da bacia, contusões e escoriações generalizadas, foi a vitima internada no Hospital de Pronto Socorro.

O motorista foi preso pelo guarda civil n. 1.369, e apresentado ao comissario Cerineu de serviço na delegacia do 8.º distrito policial que mandou autuá-lo em flagrante.

MORTO POR TREM

O menor Moacir Romeiro, de 17 anos de idade, operario, residente á rua Acacaiabá, 282 quando viajava ontem seguro numa das portas do trem eletrico n. 23, que se destinava á gare de D. Pedro II, entre as estações de São Francisco Xavier e Mangueira, bateu com a cabeça numa locomotiva que trafegava em sentido contrario tendo morte instantanea.

Cientificado do ocorrido, o comissario de serviço na delegacia do 19.º distrito policial providenciou a remoção do cadaver para o necroterio do Instituto Médico Legal.

QUEIXA-CRIME

A bancaria Maria Brito Pereira Leite, moradora na Vila Rui Barbosa, apresentou queixa-crime ao delegado do 7.º distrito policial, contra a Sociedade Comercio de Aço Ltda., com escritorios á rua Araujo Porto Alegre, 56-1.º andar, por ester retendo titulos de sua propriedade, no valor de Cr$ 10.000,00.

ROUBOS E FURTOS

Ao comissario de serviço na delegacia do 1.º distrito policial, queixou-se ontem Paulo Difimand, morador á rua Professor Abelardo Lobo, 74 que durante a madrugada, os ladrões penetraram em sua residencia e furtaram joias e Cr$ 2.300,00, em dinheiro. O queixoso estimou o seu prejuizo em Cr$ 35.000,00.

LADRÕES PRESOS

Foram presos em flagrante, quando assaltavam a "Mercearia Tijuca", situada á rua Hadock Lobo, os ladrões arrombadores José Marques, brasileiro, branco, solteiro, de 50 anos de idade, com entrada varias vezes no xadrez da Policia do Estado de São Paulo, e José Miranda, brasileiro, branco, solteiro, de 35 anos de idade, tipografo, morador á rua da Lapa, 97.

Os assaltantes foram levados para a delegacia do 15.º distrito policial, juntamente com varias garrafas de "whiskey" e autuados em flagrante.

Multado Um Açougueiro Em Cr$ 5.000,00

Uma turma de fiscalização do Departamento de Abastecimento da Prefeitura multou, ontem, em Cr$ 5.000,00 (cinco mil cruzeiros) o açougueiro Manuel Rodrigues estabelecido á rua Angelo Bittencourt, 41 esquina de Alexandre Calaza, no Grajaú, visto estar sonegando carne á sua freguezia.

Extinto o Mercado da Praça Barão de Tefé

O diretor do Departamento de Abastecimento da Prefeitura mandou cancelar o registro da unica barraca existente no Mercado da Praça Barão de Tefé (ex-Lopes Trovão). Em consequencia, extinguiu-se o mercado referido.

Brotoejas Assaduras
POLVILHO ANTISSEPTICO
GRANADO
Frieiras Suores fétidos

União de Udenistas e Pessedistas Em Torno do Governador Milton Campos

(Conclusão da 1a pagina)

politicas, até a fase ulterior da fusão total.

Em seguida á fase experimental do trabalho comum no Parlamento, os atuais elementos filiados ao PSD cuidariam de ingressar na UDN.

DIFICULDADES

Este trabalho de concordia nos quadros da politica montanhesa vem sendo recebido com otimismo por parte das figuras de maior responsabilidade tanto da UDN, quanto do PSD dissidente e renovador.

Nesses altos circulos não se esconde a confiança de que o bom senso dos homens de Minas acabe por vencer as dificuldades que, até hoje, separam as correntes em jogo.

O unico obstaculo dificil a ser transposto — adiantam as mesmas rodas mineiras — será o acerto da pacificação dentro dos municipios, cujas divergencias de natureza pessoal informam qualquer procedimento no campo da politica.

OUTRA PACIFICAÇÃO

Tambem de Pernambuco, os despachos de ontem adiantam que o sr. Barbosa Lima. Sobrinho pretende tentar a colaboração dos partidos pernambucanos.

Na sua primeira conversa semanal com os jornalistas, o governador do Estado referiu-se ao mais urgente problema de Recife — o da Tramway, cujo serviço de bondes é lastimavel.

Declarou o sr. Barbosa Lima que já mandou proceder aos estudos iniciais, para depois submete-los á apreciação de todos os partidos cujos lideres serão convidados para estudarem em conjunto, as soluções apresentadas.

O PACIFICADOR

A proposito desses acontecimentos, passamos a transcrever a entrevista que o senador Vitorino Freire concedeu á imprensa de Recife:

RECIFE, 26 (Asapress) — O senador Vitorino Freire, que veio a esta capital assistir á inauguração do ambulatorio do Instituto dos Comerciarios, falando aos jornalistas sobre a situação deste Estado, afirmou:

"Encontrei Pernambuco num clima de absoluta confiança na ação do governador Barbosa Lima, confiança que se reflete em todos os angulos do país e no animo seguro e sensato do presidente da Republica. O governador constituiu um Secretariado que é um espelho de sua inteligencia e, desarmados os espiritos, fará um governo á altura do seu passado, de sua cultura e das tradições de Pernambuco."

O senador Vitorino Freire reafirmou mais uma vez que embora o PST esteja fóra do acôrdo interpartidario, dá seu inteiro apoio á todas as medidas que visem á pacificação do país, para facilitar a obra do presidente da Republica. Acrescentou que o ingresso do PST naquele acôrdo, depende do governador do Maranhão, que poderá reconsiderar a atitude anterior, resultante da ação de dois membros das bancadas udenistas do Piauí e da Paraiba.

Depois de informar que o caso do Piauí estava resolvido e que ali o PST mais uma vez colaborara com o govêrno, embora não participando do acôrdo interpartidario, o senador Vitorino Freire transmitiu suas ultimas impressões sobre Pernambuco, acentuando:

"Estou certo de que o governador Barbosa Lima pacificará a familia pernambucana. Somente com a união dos democratas de todos os matizes se fortalecerão os governos da Republica e do Estado, na luta contra os comunistas, que tanto mal vêm fazendo ao Brasil."

PELA SUBVERSÃO

Contra os esforços de concordia na politica brasileira, facilitando a obra de recuperação das nossas forças economicas e financeiras, lançam-se decididamente os adeptos do "extinto" PCB.

Em luta renhida de natureza subterranea, a palavra de ordem de Moscou, retransmitida pelos agentes vermelhos do Brasil é a da experimentação da "resistencia" nos setores ferroviarios.

Greve na Leopoldina, greve na Mogiana, greve nos serviços de transporte do Rio Grande, greve na Paulista etc.

Eis os ultimos telegramas de São Paulo, onde são mais importantes as ações do PCB "pela subversão":

S. PAULO, 26 (Asapress) — Revela-se que o movimento grevista da Mogiana foi precipitado por elementos agitadores comunistas no momento exato em que se preparava um entendimento entre os empregados e a companhia para discussão e solução das pretensões dos primeiros.

Estava marcada para amanhã ás 9 horas, uma reunião no Sindicato dos Ferroviarios, entre empregados e empregadores, com a assistencia da Secretaria do Trabalho.

Nessa reunião, os quatro pontos das reivindicações dos trabalhadores seriam novamente estudados, procurando-se de uma solução para a situação iniciada em fevereiro de 1946.

Se desse entendimento não resultasse nenhuma decisão em favor dos ferroviarios, estes, por intermedio do Sindicato e com plena assistencia do Ministério do Trabalho, interporiam um dissidio coletivo, o qual teria todo o apoio da lei e forçaria um ajuste pacifico entre os litigantes.

Em virtude, porém da ação daqueles elementos agitadores, os trabalhadores da Mogiana foram levados á greve, ontem abandonando, assim, as negociações que culminariam na reunião de amanhã, decidindo-se quais os rumos dentro da lei, deveriam tomar na defesa de seus direitos.

PLANO PRE-ESTABELECIDO PELO EXTINTO PCB

S. PAULO, 26 (Asapress) — Despacho telegrafico procedente de Campinas diz que aquela cidade se tornou de um momento para outro presa facil dos agitadores comunistas, que, segundo tudo indica, manobram dentro de um plano pré-estabelecido pelo extinto PCB.

Acrescenta o mesmo despacho que, não se interessando de forma alguma pela solução pacifica dos grandes e graves problemas da coletividade trabalhadora os comunistas ao contrario, agitam-na para conseguir ambiente proprio a execução de seus planos.

A greve da Mogiana — conclui o despacho — é uma prova de que o "dedo vermelho" voltou a agitar as massas trabalhistas brasileiras, escolhendo de preferencia os lugares onde os problemas dos trabalhadores estavam em vias de solução.

AMEAÇA A' PAULISTA

CAMPINAS, URGENTE, 26 — (Asapress) — Segundo rumores que correm ás ultimas horas de ontem, nesta cidade, os empregados da Companhia Paulista de Estradas de Ferro entrariam hoje ou amanhã em greve, exigindo um aumento geral nos salarios e melhorias nas condições de trabalho para os empregados dessa importante ferrovia.

A companhia paulista conta com cerca de 17 mil operarios e uma greve nessa ferrovia traria gravissimas consequencias, por isso que serve a mesma de tronco a outras ferrovias.

As autoridades da Ordem Politica e Social entraram ontem em grande atividade, estabelecendo contato com os lideres operarios, a fim de evitar essa parede.

Na 1.ª Sessão Preparatoria a Eleição da Mesa

(Conclusão da 1a pagina)

tados que seguiram para os seus Estados.

A ESCOLHA DO LIDER DA MAIORIA

Em face, pois, desta disposição do novo Regimento Interno da Camara dos Deputados, o PSD, conforme apuramos, tomará as necessarias providencias para que os seus representantes do interior estejam nesta capital infalivelmente até o dia 10 de março quando então se reunirá para importante deliberação. Nesta reunião, o Partido majoritario escolherá o seu lider que no dia seguinte já estará a postos, coordenando os trabalhos da eleição da Mesa. Conforme o que corre nas hostes pessedistas, está assegurada a efetivação do sr. Acurcio Torres na liderança, falando-se, porem que uma corrente reivindicará o retorno do sr. Cirilo Junior.

A ELEIÇÃO DA MESA DA CAMARA

Quase todos os elementos que compõem a atual Mesa da Camara serão reconduzidos. Conforme noticiamos há dias, está assegurada a reeleição não somente do sr. Samuel Duarte, mas tambem do sr. José Augusto, o vice-presidente. Já não se dá o mesmo com o 2.º vice-presidente. O P. S. T. conforme apuramos, indicará um outro elemento, devendo o sr. Graco Cardoso substituir o deputado Altamirando Requião. Embora o proprio P. S. T. não concorde com a reeleição do sr. Munhoz da Rocha para a 1ª Secretaria, o P. R. sustentaria o seu nome, conforme decisão já tomada pelo seu presidente. Para o lugar do sr. Pedro Pomar, que é o de quarto secretario o P. T. B. pleiteará a eleição de um de seus membros, provavelmente o sr. Antonio Silva, conforme declaração do sr. Gurgel do Amaral, lider do Partido.

ASSINADOS OS DECRETOS DE PROMOÇÕES DE MÉDICOS

Dando prosseguimento as promoções nos diversos quadros de funcionarios da Prefeitura, o prefeito Mendes de Morais, assinou ontem as seguintes promoções na carreira de medico, obedecendo o criterio de antiguidade e merecimento para medico classe M, Hugo Miranda Filho — Roberto Pessoa — Amarilio C. Sucena — Benjamin Vineli Batista — Darcy Bastos de Souza Monteiro — Carlos Augusto Borges Palhares — João Colbert Perisse — João Penido Sobrinho e Rubem Gomes Pereira; na mesma letra, por antiguidade José Lopes Fontes — Amaro Joaquim Teixeira — Ernesto Magioli dos Reis Maia — José Epaminondas Figueiredo — Claps Gonzaga — Aldahyr Crissiuma de Oliveira Figueiredo — Mario Ferreira da Silva — Benedito de Souza Carvalho e Fabio Crissiuma de Oliveira Figueiredo; para a letra L, por merecimento, Natalio Camborim — Odemar de Almeida Franco — Altamir Arrigoni Morais — Riberto Segadas Viana — Sidney Suzano de França Miranda — Augusto Paulino Soares Souza Filho — Braz Catalano — Nilton Campos — Antonio Caio do Amaral — João Batista Franchini — Gilberto Ururahy — Valdemar Vasalo Caruzo — Roberto Monteiro Leão de Aquino — Jorge Romero — José de Oliveira Melo — Livio de Araujo Porto; na mesma letra, por antiguidade, João Henrique de Oliveira e Silva — Hamilton Ribeiro da Cunha — Elias Mussa Cury — Aldemar Brasil e Silva — Alvaro Ministerio — Ricardo Riquinar — Plinio Maciel Monteiro — Oscar Clemente Marques — Hilario dos Santos Pimentel — Abili José Seco — Paulo Trigo de Macedo — José Marques de Abreu — Jorge Mauricio Chometon de Oliveira — Nelson Olimpio Odone — Henrique Segadas Viana — Luiza Sapienza e Helson Machado Vieira Cavalcanti.

As promoções no quadro de medico, nas letras restantes, serão publicadas oportunamente.

Candidatura Osvaldo Aranha ao Premio Nobel da Paz

A Sociedade de Estudos Panamericanos, entidade que vem propugnando pela aplicação dos principios de colaboração e intercambio cultural entre as nações do continente, acaba de remeter um oficio ao enviado extraordinario e ministro plenipotenciario da Noruega, sr. T. Leopold Seipel, dando o seu mais completo apoio á candidatura do sr. Osvaldo Aranha ao Premio Nobel da Paz. Depois de tecer os mais encomiasticos comentarios á destacada atuação de Osvaldo Aranha, e os trabalhos que desenvolveu em prol de um maior entendimento entre as nações, a Sociedade de Estudos Panamericanos ressalta a necessidade de ser concedida essa recompensa ao extraordinario chanceler da paz. Terminando, reafirma o seu apoio e associa-se a todas as instituições que recomendam perante o colendo Congresso da Noruega á consagração que deve premiar um dos mais dignos defensores da ordem social, politica e moral que nos foram legados e que não podemos deixar perecer com o retrocesso da humanidade para uma barbarie há muito julgada e esquecida.

FEZ "MACETE" E O PARCEIRO "DEBRUÇOU-SE" NA "PODRE"

A PARADA FOI PAGA COM UMA FOIÇADA

Em meio á "rondinha", surgiu uma discussão entre os parceiros. O "cassino", com sua classica vela de espermacete tinha sido localizado em um trecho deserto da rua Pinuano, em Bangu.

Quando o "rolo" cresceu de intensidade, alguem apagou a chama. Segundos depois, o malandro José de Souza, vibrava fortemente uma foice sobre a cabeça de Joaquim Antonio, o batoteiro. A lamina afiada penetrou até a região onde nasce o grito. E Joaquim gritou e tombou com o cranio fraturado.

O "sururu" nasceu entre aqueles cavalheiros quando Joaquim que estava com o baralho fez um "macete" e soltou sobre o terreiro um "galho podre". Antes porém, dera "boca de siri". José julgando que o seu parceiro tinha "caido do andaime", ordenou "vira em baixo" e dobrou a parada. Quando o "catecismo" "botou a cara pra o sol" ele descobriu que havia se "debruçado" na "podre". Daí armar o sarilho e lascar o quengo do parceiro com a "meia lua".

Depois do "serviço" feito José de Souza procurou "espiantar-se" mas, foi "guindado" passos adiante, por um "chanfra" que o levou para a "sombra". Joaquim Antonio está sofrendo reparos no Hospital Rocha Faria.

Poderá o Brasil Perder o Petroleo . .

(Conclusão da 1a pagina)

teresse pelas nossas reservas provaveis. Sabemos que assim procedem esperançados de que lhes venham a ser concedidas pelo menos sob condições tão favoraveis quanto ás das Caraibas".

BASE PARA A COOPERAÇÃO

Com base nessa presunção o relator recomenda a forma pela qual "dariamos aos americanos o acesso ao nosso oleo: — "Seria excelente base de uma justa composição de interesses — escreve o sr. Odilon Braga — um sistema legal que, sob a forma de um indireto monopolio do Estado, reservasse a brasileiros o controle das empresas que tenham por fim a refinação e o transporte de petroleo, no país, e facilitasse a estrangeiros o controle majoritario das empresas organizadas no Brasil com o declarado objetivo de pesquisar, lavrar e exportar o petroleo brasileiro".

Por outras palavras, o mercado nacional seria de exploração exclusiva do capital nacional, cabendo ao capital estrangeiro as despesas com a pesquisa e extração do combustivel e uma participação comercial majoritaria no comercio de exportação do que "exceda as nossas necessidades de paz e de guerra".

Realmente, seria excelente essa base. Entretanto, o relatorio não aponta o local onde as companhias já agiram assim. Vê-se, deste modo, que a Comissão firmou-se na hipotese das nossas reservas serem indispensaveis ás grandes companhias para impor-lhes, desde já, as condições pelas quais lhes permitiriamos explorá-las.

PRESUNÇÃO IMPROCEDENTE

Mas, serão mesmo indispensaveis ás companhias estrangeiras as nossas reservas provaveis?

Vejamos:

Justamente por terem conhecimento de que as reservas mundiais se esgotam progressivamente, e tambem por não ignorarem as complicações cada vez maiores que lhes proporciona a exploração petrolifera no estrangeiro, os americanos vêm, há muito tempo, incentivando as pesquisas para a fabricação do petroleo sintético.

Em sua ultima mensagem, encaminhado o orçamento do governo americano, o presidente Truman pediu ao Congresso que ampliasse o programa de atividades do "Bureau of Mines", na parte em que se refere a combustiveis sintéticos. O senador O'Mahoney em declarações feitas em fins de janeiro ultimo, solicitou que se duplicasse a verba requerida pelo Executivo para as pesquisas do "Bureau" nesse terreno.

GASOLINA SINTETICA EM BASES COMERCIAIS

As companhias particulares tambem agora, por sua vez A Standar Oil Development Co (uma subsidiaria da Standard Oil, de New Jersey) inaugurou há menos de um mês, um novo e grandioso laboratorio para pesquisa dos sintéticos. A estação experimental está localizada junto á usina "Piloto" que, na localidade de Bato Rouge, Luisiania, vem fabricando petroleo e outros produtos, tendo como materia prima o gás natural e o carvão.

No grande campo de gás natural situado em Hugoton, a sudoeste de Kansas, a Standard Oil & Gas Co. (pertencente á Standard Oil, de Indiana), esta construindo uma gigantesca fabrica para a transformação de gás natural em gasolina e oleo sintéticos.

Em Brownsville, no Texas, uma outra instalação do mesmo tipo está sendo montada. Esta empresa é de propriedade de nove companhias, que confiaram a sua operação á Carthage Hidrocol Inc.

A revista "Business Week", de 24 de janeiro de 1948, diz que estas fabricas constituem "a primeira prova tangivel, comercial, da grande revolução que está subvertendo a industria do petroleo".

REVOLUÇÃO ESQUECIDA

Parece-nos, portanto, que o sr. Odilon Braga não deu a devida importancia a essa "revolução" ao elaborar seu bem feito relatorio.

O grande desenvolvimento que estão tendo, nos Estados Unidos, as pesquisas para a fabricação do petroleo sintetico, baseia-se em uma nova concepção da equivalencia e conversibilidade dos combustiveis. A pouco e pouco, a ciencia vem derrubando as barreiras que separavam, em campos distintos, os combustiveis solidos, gasosos e liquidos.

Hoje, com base nessas novas concepções, já se erguem as fabricas com que os americanos se preparam para, sem perda de tempo, transformar as teorias em realidade.

NEGOCIO COMERCIAL

Para que se tenha idéia que o empreendimento já é um negocio comercial, vejamos o que é a fabrica a ser operada pela Carthage Hydrocol, em Bronwsville.

Os seus oito proprietarios são os seguintes: a Texas, com uma participação de 3.779 000 dolares; a Forest Oil e a Nicaragua Share Corp., com 1.259 000 cada uma; a United Gas Corp e a La Gloria Corp, com 1 milhão cada uma; a Gulf State Oil Co. e a Stone & Webster, Inc. com 377 000 cada uma; a Chicago Corp, com 503.000 dolares.

A Reconstruction Finance Corp inverteu na empresa outros nove milhões de dolares.

A fabrica deverá começar a funcionar em 1949. Acredita-se que o seu custo final será de 19 milhões de dolares, ou 380 milhões de cruzeiros. Terá a capacidade de produção inicial de 7 000 barris de produtos de petroleo por dia, e de 150 000 libras de materias quimicas.

A fabrica da Stanolind, cuja construção se iniciará em março, produzirá de 7 a 8 000 barris por dia, e 100 milhões de libras de materias quimicas, por ano. A fabrica estará pronta em 1950 sendo a sua construção orçada de 55 a 88 milhões de dolares, ou seja, 1 bilhão e 100 milhões e 1 bilhão e 760 milhões de cruzeiros.

GASOLINA A CR$ 0,50 O LITRO

O importante no caso, é que tanto os diretores de uma quanto de outra fabrica têm certeza de produzir a gasolina e o oleo a preços de concorrencia com o produto natural. Isto significa que o galão (quase 4 litros) da gasolina comum (73-75 octanas) custaria, na fabrica, entre dois cruzeiros e dois cruzeiros e vinte.

Vemos, portanto, que acaba de ser vencido o principal obstaculo oposto á industria do petroleo sintetico: o preço.

Outras condições que favorecem o produto são os seguintes: os artigos quimicos produzidos pelas "fabricas" de gasolina encontrarão um bom mercado, o que, naturalmente, contribuirá para diminuir o custo geral da produção; os preços do oleo cru, e consequentemente, dos produtos refinados, vem subindo de 110 % e 90 %, nos ultimos dois anos; finalmente: considerando-se o seu valor em calorias, é muito baixo o preço do gás natural, que é uma das materias primas requeridas para a "fabricação" da gasolina.

OUTRAS RAZÕES

Mas, o que tambem não pode deixar de haver contribuido para que as companhias enveredassem decididamente, no campo dos sintéticos, é, sem duvida, o fato de aumentar ininterruptamente o custo das operações necessarias e localização de novos campos petroliferos.

Hoje gasta-se seis vezes mais do que era necessario há dez anos passados para acrescentar ás reservas, um unico barril de petroleo. E alem de tudo, dia a dia, torna-se mais dificil encontrar o combustivel, sendo preciso ir busca-lo sempre em profundidades cada vez maiores e a preço que não cessa de aumentar.

CARVÃO — MATERIA PRIMA AMERICANA

Por outro lado, as companhias americanas devem considerar tambem que, se as suas reservas em gás natural, calculadas em 160 trilhões de metros cubicos permitem o pleno funcionamento da industria dos sintéticos, as possibilidades dos Estados Unidos em abastecimento de carvão — tambem usado como materia prima no processo para a produção da gasolina — são de molde a propiciar um desenvolvimento gigantesco nesse campo de atividades.

Para que se tenha idéia do que são os recursos dos Estados Unidos, no que se refere ao combustivel fundamental, basta saber-se que as suas reservas são suficientes para atender ao consumo do país durante muitos milhares de anos!

Nem os campos petroliferos ainda inexplorados, nem os de gás, aproximam-se, sequer remotamente, da grandeza das reservas de carvão.

NEM SO' DE RESERVAS VIVEM AS COMPANHIAS

Note-se que os Estados Unidos não precisam recorrer, neste momento, ao produto sintético. Segundo os mais recentes calculos as reservas de petroleo natural existentes só no territorio norte-americano bastam para atender ao consumo do país durante 11 anos. Os depositos de gás dão, por sua vez, para mais 32 anos de consumo intensivo.

Mas, pelo exposto acima, vê-se sem a menor sombra de duvida que, ao contrario do que supôs a Comissão, o esgotamento das reservas petroliferas mundiais em perigo as companhias americanas na senda dos sintéticos. Como industria petrolifera, trabalha considerando, sempre, as necessidades de abastecimento, para periodos de 25 a 30 anos, é evidente que os seus planos futuros não se baseariam somente na hipotese de obterem livre acesso ás reservas inexploradas existentes em países como o nosso.

Vemos, assim, não ser absurdo dizer-se que, dentro de muito pouco tempo, o petroleo brasileiro pode não interessar, absolutamente, ás companhias norte americanas. Tendo sido encontrado o meio comercial de produzir sinteticamente, toda a gasolina oleo diesel e produtos quimicos que se ia buscar nas jazidas de petroleo, não vemos por que as grandes empresas se sujeitarão á imposições de quem quer que seja para extrairem, a grandes penas e tremendos gastos, um produto que em muito breve tempo não lhes valerá para nada.

Se os Estados Unidos têm, no ambito de suas fronteiras, a materia prima necessaria á "fabricação" da gasolina — evidentemente não irão se envolver em complicados negocios no Oriente Médio, ou em outras turbulentas regiões, apenas com o intuito de fornecer assunto a romances petroliferos . .

O QUE NÃO TIVEMOS . .

Por tudo isto verifica-se que a ciencia e a tecnica progredindo sem cessar, podem muito bem fazer do nosso petroleo uma especie de Batalha de Itararé economica. Realmente: sentimos que se não o tirarmos das entranhas da terra o mais depressa possivel veremos nele, apenas, A NOSSA MAIOR RIQUEZA QUE NÃO TIVEMOS .

Auxilio dos EE. UU. á Turquia e Grécia

(Conclusão da 1a pagina)

vaquia com os membros do Comité durante as duas horas e um quarto que com eles esteve reunido.

A conferencia de Marshall com os membros do Comitê de Relações Exteriores do Senado foi convocada a fim de tratar do programa de ajuda á China de 570.000.000 de dolares.

O presidente do Comité, senador Arthur Vandenberg, republicano por Michigan, disse que o secretario de Estado tratou do assunto de um modo semelhante ao que tinha feito ante o Comité de Relações Exteriores da Camara.

Um dos membros do Comitê do Senado declarou que Marshall tinha referido brevemente á crise na Tchecoslovaquia, comunicando aos senadores a declaração conjunta emitida pelos governos de Washington, Londres e Paris.

Segundo os membros do Comité, Marshall dedicou todavia quase toda a discussão ao problema da China.

O secretario de Estado assinalou que já se deu ajuda á China em grandes quantidades, efetivamente "toda a ajuda disponivel".

Em resposta á pergunta de um jornalista, o secretario de Estado disse que não acreditava que o programa de ajuda militar á Grecia e á Turquia seria enviado hoje mesmo ao Congresso, mas declarou que seria remetido dentro de "pouco tempo".

Calcula-se que o novo programa será de 250.000.000 de dolares. Enquanto isso, Vandenberg enviou ao Senado o programa de restabelecimento europeu, estimando-se que o debate começará na segunda-feira.

Descarrilou o Elétrico Ferindo 3 Pessoas

Na noite de ontem, um eletrico descarrilou na praça Barão de Drumond.

Em virtude desse fato sofreram ferimentos e foram medicadas no Posto Central da Assistencia, as seguintes pessoas:

Hermanides dos Santos, de 39 anos, residente no Caminho de Itaoca, 19; Orlando Viola de 25 anos, morador á rua Sezi, numero 18, casa 4 e Orlando Brejauna, de 29 anos domiciliado á rua Caimbé sem numero.

O segundo dos citados foi internado em uma Casa de Saude.

Os demais retiraram-se para suas residencias.

Não Passou de Um Mal Entendido

A proposito de uma nota publicada no "Diario de Noticias", em sua edição de 21 do corrente, trazendo comentarios do ex-presidente da União da Mocidade Democratica, acerca da Resolução que tomou o Congresso dessa entidade em sessão extraordinaria, aquela Associação esclarece que tudo não passou de um simples mal entendido, prontamente afastado á vista dos esclarecimentos que lhe foram prestados.

Nesta Capital Um Psiquiatra Espanhol

Chegou, ontem, de Belo Horizonte, por um avião da Panair, o psiquiatra espanhol Myra y Lopez, que, na capital mineira, pronunciou palestras no Curso de Férias para professores. Esse Curso acabou anteontem e contou com a presença do sr. Milton Campos, que discursou fechando a solenidade, havendo, antes, o professor Fernando Azevedo discorrido sobre "A Batalha pelo humanismo".

DR. BELMIRO VALVERDE
VIAS URINARIAS
Comunica a seus amigos e clientes que reassumiu a sua clinica
Consultorio — Rua Santa Luzia, 685 -11.º andar — Sala 1106 — Ed Calogeras — Diariamente das 11 ás 15 horas ou com hora marcada
TELEFONE 22-0927

O Vasco Não Quer a Prorrogação do Torneio

O centro.médio Danilo, figura de destaque do Vasco, recebendo curativos

Vasco e Colo-Colo Favoritos na Rodada de Amanhã

OS CARIOCAS ENFRENTARÃO O EMELEC E OS CHILENOS JOGARÃO CONTRA OS PERUANOS

SANTIAGO DO CHILE, 26 (De Paulo Medeiros especial para o DIARIO CARIOCA) — O Vasco da Gama saldará, amanhã, frente ao Emelec o seu quarto compromisso no Torneio de Campeões. Lider-invicto do certame, o "team" vascaino tudo fará no sentido de transpor mais este obstaculo. Por certo, o campeão equatoriano não está devidamente credenciado para antepor resistencia ao quadro carioca, podendo se adiantar que os pupilos de Flavio entrarão em campo com as honras de quadro favorito.

O embate entre os campões do Rio e do Equador constituirá a preliminar do jogo Colo-Colo x Municipal. Como o Vasco da Gama, o Colo-Colo é considerado, por todos, como favorito.

ADEMIR CHEGARÁ DOMINGO AO RIO

EMBARCARÁ AMANHÃ PARA BUENOS AIRES

SANTIAGO DO CHILE, 26 — (De Paulo Medeiros, especial para o D. C.) — Está definitivamente assentado o regresso imediato de Ademir para o Rio.

O grande jogador vascaino examinado pelo sr. Giffoni, apresentou-se febril e sentindo bastante a contusão sofrida.

Devido a este fato, a direção da embaixada concordou no embarque imediato de Ademir, devendo o mesmo embarcar amanhã para Buenos Aires.

Possivelmente até domingo, Ademir estará novamente pisando terra carioca o que não deixa de ser um motivo de satisfação para a familia vascaina.

Dividido em Dois Grupos os "Scrathmen" de Basket

Inicio dos Preparativos Para a Formação da Seleção Carioca

A fim de participar do proximo Torneio Pré-Olimpico a ser realizado em São Paulo, a FMB vem de selecionar varios elementos, a fim de organizar a seleção do Distrito Federal.

Foram chamados numerosos jogadores, os quais submeter-se-ão a um "test" de eficiencia. O "coach" Togo Renan Soares, da turma selecionada deverá escolher cerca de 15 "cracks". A fim de aquilatar das possibilidades de cada elemento, Kanela resolveu dividir os convocados em duas turmas, tendo sido determinado os seguintes treinos iniciais:

GRUPO "A": DIA 29 (Domingo) — Na quadra do C. R. Flamengo (Gavea) — ás 9 horas e 30 minutos — Guilerme Rodrigues — Floriano P. T. Homem — Alfredo Mota — Zeni de Azevedo — Mario Hermes — Donato Vana — Raimundo dos Santos — Helio Andrado — Armando José da Silva Filho — Hermes Khroener — José Mario P. Padua — José Cardoso de Oliveira e Thales Freire.

GRUPO "B" — DIA 1.° DE MARÇO (segunda-feira) — no Ginasio do Fluminense F. C. — ás 20 horas: Nilton Pacheco — Rui de Freitas — Afonso Evora — Francisco de Morais — Sergio Stefanini — Renato Goulart — Odim Sarmento — Getulio de Meneses — Marcus Vinicius Dias — Ayrton José de Barros — Cleto Marques de Almeida e Carlos Olavo Nascimento Silva.

CAMPEONATO CARIOCA DE JIU-JITSU E LUTA-LIVRE

NO PALACIO METROPOLITANO A REALIZAÇÃO DESTES CERTAMES

Está despertando grande entusiasmo entre os adeptos do pugilismo o proximo torneio de luta-livre e jiu-jitsu promovido pela Federação Metropolitana de Pugilismo.

Inumeros são os amadores que comparecem diariamente na entidade do box, a fim de se inscreverem nesses campeonatos abertos.

Os lutadores cariocas esperavam uma oportunidade no sentido de lutarem sob controle oficial, desejosos todos de obter o ambicionado titulo de campeão desses esportes disputando torneios oficiais.

Nestes ultimos dias fizeram inscrição Edwin Zoner, Baianinho e Sebastião Puvenzana, assim como o popular Kid 1.° (José dos Santos Cardoso), que tanto vem se destacando nas lutas preliminares dos combates de profissionais.

No proximo mês de março terá inicio no Palacio Metropolitano de Esportes o Campeonato de luta-livre, aguardado ansiosamente pelos fãs desse violento esporte que consagrou Jim London.

Em Taubaté Jogará o São Cristovão

O S. Cristovão jogará domingo proximo em Taubaté onde lutará com o Esporte Clube Taubaté.

Assembléia Geral na F. M. B.

Reune-se hoje, ás 17,30 horas a Assembléia Geral da Federação Metropolitana de Basketball.

Serão tratados assuntos de importancia para o bola ao cesto metropolitano.

O responsavel pela "boia" — "Seu" Laudelino é o responsavel pela alimentação dos "cracks" do Vasco. Aqui o vemos, em franca atividade, na "Hosteria Los Maestros"

Dificil Demover o ColoColo

A C. B. D. Deve Intervir Para Que a Seleção Brasileira Não Seja Prejudicada

SANTIAGO DO CHILE, 26 — (De Paulo Medeiros, especial para o DIARIO CARIOCA) — Não deixa de constituir um motivo de apreensão para os vascainos o trabalho insano dos dirigentes do Colo-Colo no sentido de prorrogar a estada da delegação carioca até o proximo dia 14 de março. Reina a apreensão entre os brasileiros, pois esta prorrogação solicitada pelo promotor do Torneio de Campeões vem criar enorme dificuldade, não só para o Vasco da Gama, como tambem para a C.B.D. que espera contar com Flavio Costa e varios jogadores da equipe vascaina.

FLAVIO CONTRA A PRORROGAÇÃO

Hoje, Flavio Costa procurou os dirigentes da delegação do Vasco a fim de informar e prevenir aos mesmos que os seus compromissos com a C.B.D. não permitem a sua permanencia em Santiago do Chile além do proximo dia nove de março.

Sabemos que ante esta incisiva declaração de Flavio, Diogo Rangel ver-se-á em dificuldade para atender aos insistentes apelos da direção do Colo-Colo.

O PRESIDENTE DA C.B.D DEVE INTERVIR

A questão da prorrogação de datas, virá forçosamente prejudicar a organização e preparação da equipe brasileira que disputará as Copas Rio Branco e Roca, em Montevidéu e Buenos Aires, respectivamente. De acordo com a ordem da C.B.D. Flavio Costa e varios dos jogadores do Vasco selecionados para integrarem o scratch nacional deverão estar na capital uruguaia até o dia 10, o que não acontecerá desde que o Colo-Colo consiga demover a direção vascaina.

Por isto, o presidente da C. B. D., dr. Rivadavia Correia deve intervir a fim de evitar que sejam prejudicados os interesses do Brasil em beneficio do Colo-Colo que deseja aumentar as suas rendas.

AS VITORIAS DO VASCO ATRAPALHARAM A "ESCRITA" DO COLO-COLO

Ontem, o presidente do Colo-Colo sr. Alvarez Marin almoçou com os dirigentes do Vasco da Gama, Flavio Costa e jornalistas cariocas. Em palestra com a nossa reportagem o sr. Marin confessou que não acreditava nas possibilidades e no valor do Vasco da Gama neste torneio e que as vitorias dos cariocas vêm atrapalhando enormemente a "escrita" do Colo-Colo.

Acrescentou o dirigente do campeão chileno que com as vitorias do Vasco, receia o fracasso financeiro do certame.

N. da R. — A C.B.D já cientificou ao sr. Valenzuela da entidade chilena, que o Vasco não poderá aceitar qualquer modificação de tabela, isto porque, a maioria dos jogadores do clube de São Januario deverá estar no dia 12 de março, impreterivelmente, em Montevidéu, para ali disputar a Copa "Rio Branco".

Geraldo Silva Rego, da equipe da C. A. P. de Serviços Publicos

AMANHÃ, O TORNEIO DOS PREVIDENCIÁRIOS

NO CAMPO DO MANUFATURA NACIONAL A REALIZAÇÃO DAS PROVAS

Realizar-se-á, amanhã, dia 28 a partir das 14 horas no campo do Manufatura Nacional de Porcelanas F. C., á Avenida Suburbana 5.479, em Todos os Santos, um torneio entre os quadros de football das instituições de previdencia social sediadas nesta capital.

Essa festividade esportiva é promovida pela Associação Atlética Caixa da Leopoldina, em homenagem á União dos Previdenciarios do Distrito Federal e a ela comparecerão as principais autoridades ligadas á previdencia social.

E' o seguinte o resultado do sorteio realizado para programação dos jogos:

1° jogo — ás 14 horas — Cap. Leopoldina x Cap Telefonica.

2° jogo — ás 14,30 horas — Cap Central do Brasil x Cap Serviços Publicos.

3° jogo — ás 15,30 horas — IAPTEC x vencedor do 1° jogo.

4° jogo — ás 16,15 horas — IAP Bancarios x Vencedor do 2° jogo.

5° jogo — ás 17 horas — Vencedor do 3° jogo x vencedor do 4° jogo.

E' excelente a forma em que se encontram os diversos quadros, o que dará á festividade um grande brilho.

Hoje o Sorteio das Balisas

PREPARATIVOS DA C. B. D. PARA O CAMPEONATO BRASILEIRO DE REMO

O Conselho Técnico de Remo da Confederação Brasileira de Desportos reunir-se-á hoje, ás 17,30 horas, na sede do Edificio Cineac, a fim de proceder ao sorteio das balisas para o Campeonato Brasileiro de Remo, a realizar-se no proximo dia 7 de março na Lagoa Rodrigo de Freitas.

Para presenciar o ato a C. B. D. convidou os representantes das entidades concorrentes, ou sejam D. Federal, R. G. do Sul, S. Paulo, Pernambuco, Baia e E. Santo.

Ubaldo Conquistado Pelo Olaria

Ubaldo, o atacante cearense, ex-defensor do America e Bonsucesso, vem de ingressar no Olaria. Este jogador recebeu Cr$ 20.000,00 de luvas por um ano.

Concurso de Natação do SESI

CONTINUAM ABERTAS AS INSCRIÇÕES

Continuam abertas as inscrições para o curso de natação que o Serviço Social da Industria (SESI), iniciará no proximo dia 29 na magnifica piscina do SENAI.

Este curso, que vem despertando grande interesse entre as familias dos industriarios, demonstrado pela grande afluencia de pedidos de inscrições será ministrado por professores especializados e estará dividido em turmas, de acordo com as necessidades dos alunos.

Este Curso será essencialmente pratico, pois, o aluno tomará contato com a agua desde o primeiro dia de aula.

O funcionamento das turmas será feito obedecendo ao grupamento por idade, sexo etc.

Convidamos os inscritos, que ainda não fizeram exame médico a comparecerem a este Serviço, sito á rua Santa Luzia numero 735, 7° andar a fim de se submeterem ao mesmo, que é indispensavel.

Automobilista Italiano Retorna á Roma

Tendo chegado de Buenos Aires, pelo "clipper", prosseguiu viagem para Roma, pelo transatlantico Bandeirante da frota européia da Panair do Brasil, o automobilista italiano Enrico Plate, que participou de varias corridas realizadas recentemente, na Argentina.

PONTOS DE VISTA

DO CHILE (8)

SANTIAGO, 23 de fevereiro — Vou aproveitar um dia de relativo descanso para falar sobre um passeio que fizemos a Vina del Mar. Não vos prenderei com descrições paisagisticas, pois disso vivem os autores dos diversos guias encontrados nas bancas de jornais.

Tambem não vos falarei do medo do Giffoni quando o nosso onibus tirava finos finissimos de outros autos numa estrada que dá mal, muito mal, para dois carros. O medo do Gifa é muito conhecido para que eu continui aqui a falar nele.

* * *

Não falando em nada disso, deduzindo do total, ficarei reduzido a tratar apenas da viagem e estada em Vina del Mar propriamente dita. E poderia falar-vos por exemplo do que é um banho de mar no Pacifico.

Vós que morais no Flamengo ou no Leblon, em Copacabana ou Ipanema, ou mesmo em Ramos, algumas vezes havereis de ter sentido a agua fria. Molha-se o pé com um certo cuidado. E o frio vai subindo do dedão para o pé, daí para a perna e etc. e etc., até que se torna ligeiramente insuportavel.

Pois senhores que morais em todos esses lugares, ou mesmo não morando de quando em quando enfrentais uma praia, o Pacifico é muito pior.

* * *

Lembro agora um personagem de Mark Twain que andava sempre em busca da cor local. E pensando nele aconselho a meus leitores a tomar um banho no Pacifico, no Meyer, em Cascadura, ou no Catete.

O problema e a geladeira. Tendo a geladeira e portanto o gelo, o resto é tão simples como o Bonsucesso ser o lanterninha obrigatorio em todos os campeonatos.

* * *

Enche-se uma banheira com pedras de gelo. Bota-se uma roupa de banho, pensa-se no Pacifico e entra-se na banheira. Tereis aí, com uma admiravel cor local, um banho no Pacifico. Se for possivel arranjar a mais suja das areias para colocar ao lado da banheira, o cenario estará completo.

Porque o banho de mar no Pacifico em ultima analise é isso. Agua gelada e areia suja. O resto igual, igualzinho a todas as praias do mundo.

* * *

Para encher um dia e uma cronica, um passeio a Vina del Mar vale. Sem qualquer patriotismo ridiculo, sem jacobinismo fora de tempo, prefiro a minha praia do Leblon a Vina del Mar. Sem contar, evidentemente, com o Cassino, que é algo de grandioso, formidavel turisticamente.

Enfim, eu vos prometi e cumpri minha promessa, ensinar a tomar um banho no Pacifico, em Laranjeiras ou em Higienopolis. Aí está a receita. Divirtam-se.

PAULO MEDEIROS

Voldiciero, o treinador do Municipal, em companhia do centro.médio Valeriano Lopez, conversa com o nosso enviado especial á Santiago do Chile, sr. Paulo Medeiros

VASCO DA GAMA O MELHOR QUADRO

ESTA A OPINIÃO DOS PERUANOS — JOGANDO MAIS PARA O MARCADOR DO QUE OS ARGENTINOS — FALA VALDIVIESO, TECNICO DO MUNICIPAL DE LIMA

SANTIAGO, fevereiro (De Paulo Medeiros, especial para o DIARIO CARIOCA) — Um dos jornais locais estampa uma entrevista de Valdivieso, o treinador do Municipal de Lima. Entre outras coisas que lhe são perguntadas, ele acaba por afirmar que o melhor quadro de futebol que ora disputa o torneio dos campeões, é o Vasco da Gama.

Procuramos ouvir Valdivieso na concentração dos peruanos no Hotel Capri e fomos encontrá-lo na rua passeando com Valeriano Lopez, o center-forwd revelação.

O MELHOR

A nossa primeira pergunta respondeu-nos o coach:

— "Acho realmente o Vasco da Gama o melhor quadro. Tem mais sentido de goal do que o River e não se perde em filigranas desnecessarios. Todos os elementos do seu ataque além de Danilo, da linha média, atiram ao arco, dando constante trabalho ao arqueiro adversario."

O CAMPEÃO

Respondendo a outra pergunta, Valdivieso declarou:

— "É muito dificil apontar um vencedor para o torneio. Creio no entanto que ele deve estar entre o River Plate e o Vasco da Gama, mais para esse ultimo pela sua caracteristica de jogo de avançar sempre em busca do goal. É esse meu prognostico."

Nas Livrarias

ASPECTOS DA VIDA DO BRASIL

DE

BELMIRO VALVERDE

UMA HONESTA E CORAJOSA REVISÃO DE NOSSA HISTORIA POLITICA DA COLONIA AOS NOSSOS DIAS EXPLICANDO AS CAUSAS DA DESOLADORA SITUAÇÃO DO BRASIL

Pedidos pelo reembolso postal á LIVRARIA CIENTIFICA
RUA DO OUVIDOR, 145 RIO DE JANEIRO
PREÇO: CR$ 50,00

APOSTAS EM IRLANDA, NA FRENTE DE TIROLESA!

A Respeito de "Handicaps"

PEDRO DANTAS

Ajax, o novo colaborador que com tanto brilho tem versado aqui mesmo no DIARIO CARIOCA, problemas dos mais importantes do nosso turfe, concluiu seu artigo, ontem publicado, manifestando a sua descrença na formação de bons pareos de "handicap", dada a riqueza da nossa programação classica. O segredo dos bons "handicaps" ingleses — esclarece — está no elevado numero de animais em "entrainement" e na rarefação das provas classicas britanicas.

Este assunto havia sido tratado de outro ponto de vista pelo tecnico João Vieira, o supervisor do "stud" Ermelino Fernandes, que, em entrevista que nos concedeu ha cerca de uma semana, sugeria fossem excluidos dos "handicaps" os ganhadores classicos. A opinião sempre respeitavel do sr. João Vieira, com toda sua autoridade de grande estudioso e conhecedor dos problemas não só do "entrainement" como do turfe em geral, pareceu-nos, desde logo, muito radical, excessiva. Ha ganhadores classicos e ganhadores de classicos, o que não é bem a mesma coisa. Abrangê-los a todos na exclusão dos "handicaps" seria uma iniquidade suficiente para a rejeição da idéia.

Mas ha outros argumentos a considerar. O nosso turfe é prospero, não ha duvida, sem ser, entretanto, opulento. A limitação das possibilidades dos ganhadores classicos, mesmo os autenticos representantes da 1ª turma, acarretaria uma desvalorização economica que estaria muito longe de representar um estimulo ás novas aquisições e aos novos proprietarios. Os compromissos de campanha classica excluem naturalmente os grandes "cracks" da participação na imensa maioria dos "handicaps". Mas exclui — e assim é que deve ser — por simples conveniencia, e não por impedimento regulamentar.

Não se conceberia um Heliaco a disputar semanalmente o seu "handicapzinho". Mas por que não Hainan, Fulgor, Oreifo, Bacharel, como, ha mais tempo, o incansavel Rockmoy, Pollux, Double Steel e inumeros outros? O problema não é excluir do "handicap" os animais como esses: é atingir a finalidade do "handicap", chamando-os em condições que equilibrem as forças dos concorrentes sem beneficios, nem desvantagens, de acordo com as justas observações de Ajax.

"DOIS ANOS" EM REVISTA

Il Hunter's Moon marcou época na criação argentina. Adquirido mais tarde para servir no Haras "Guanabara" o pai de Helium nos enviou este ano potrinhos lindos e com "pinta" de corredores. Observem, por exemplo, o Cumberland, lindo alazão calcado das quatro patas e de frente aberta que descende pelo lado materno da utilissima Cuyita. E' uma das grandes promessas da nova geração e, embora ainda não esteja apurado, tem mostrado excelentes qualidades para a luta.

IEBA

(INSTITUTO EDUCACIONAL BRASIL-AMERICA)

Jardim da infancia Escola Primaria, Ginasio e

Colégio (Curso Cientifico)

ESCOLA TÉCNICA DE COMERCIO

(Exclusivamente feminina)

RUA HUMAITÁ, 80-84 —— TEL. 26 5262

A. T. B.

AGENCIA TURFISTICA BRASILEIRA

COMUNICA A INSTALAÇÃO DE SEUS NOVOS ESCRITORIOS

á RUA MEXICO, 164, 6.º, SALA 61...

...E OFERECE OS SEGUINTES ANIMAIS:

Blue Star — *Heleno* — *Fabula*

Grilo — *Justo* — *Mantul*

Lira — *Lissa* — *Jornal*

e *dezesseis* outros, inclusive alguns da Coudelaria Paula Machado

DISPÕE TAMBEM DE OFERTAS EXCELENTES DA ITALIA, INGLATERRA E FRANÇA

TRATAR NOS ESCRITORIOS ACIMA OU NO PRADO, COM O SR. JOAO VIEIRA

Com surpresa geral, de quantos acompanham de perto o treinamento dos cavalos de corrida na Gavea, apareceu inscrita na reunião de sabado, a egua argentina Tirolesa.

É que a representante do Stud Seabra chegou ao Rio há pouco, em companhia de Bambino e Telemaco, animais que até agora não foram submetidos a uma partida forte sequer.

Justifica-se, contudo, a apresentação de Tirolesa amanhã, no fato da alazã estar numa turma fraca e num exercicio fornecido na manhã de domingo ultimo, quando, sem ser exigida a fundo, passou os 1.400 metros em 91" 2/5, tempo regular, mas que, pela ação final que trazia a Tirolesa, agradou.

MUITO JOGO NA ESTREANTE, A 30, 25 E 20 POR 10

LUIZ COELHO AFIRMA QUE A INGLESINHA É UMA "BARBADA", COM TODO O "CARTAZ" DA PENSIONISTA DE COVARRUBIAS

TEM BOA CAMPANHA

Nas sete vezes em que foi apresentada em seu país de origem, Tirolesa conquistou três vitorias, três terceiros lugares e uma descolocação, esta, dias antes de ser embarcada para o Brasil.

CONFIANÇA NA CLASSE

Os responsaveis pela Tirolesa, conquanto não tenham uma base — podemos dizer — cronométrica das possibilidades da egua, confiam na classe da filha de Foxcub.

Tirolesa não estranhou muito o nosso clima e está com bom aspecto.

INVESTIDA NOS CLANDESTINOS

Entrando ontem em contato com os setores clandestinos, a reportagem do DIARIO CARIOCA apurou que varios "sabidos" desde terça-feira iniciaram uma "blitzkrieg" de cotadas nas patas da Tirolesa. Começaram jogando a 30/10; depois a 25/10. E ontem, até a 20/10!

Francamente, estão jogando quase no "escuro" e confiando por certo, a exemplo dos responsaveis pela Tirolesa, na classe da egua.

Não resta duvida, que se a Tirolesa correr amanhã, metade do que corria na Argentina é um "descanso".

QUANDO O "CARTAZ" NÃO ASSUSTA...

Anteontem, na fila de onibus, ali na Ponte de Tabuas o Luiz Coelho dizia a um amigo:

— A Irlanda é "barbada". Não acredito que perca. Viu como tem melhorado?

Soubemos, tambem, que existem varias apostas em Irlanda na frente de Tirolesa...

Ainda ontem, na "Esquina do Pecado", presenciamos uma dessas "paradas". Eram cinquenta cruzeiros, mas de sujeitos entendidos. O que apostou na Irlanda saiu contente e assobiando aquela marchinha que fez sucesso no Carnaval:

"Ó Tirolesa, ó Tirolesa
Sei que tu moras
No suburbio da Central..."

"DOIS ANOS" EM REVISTA

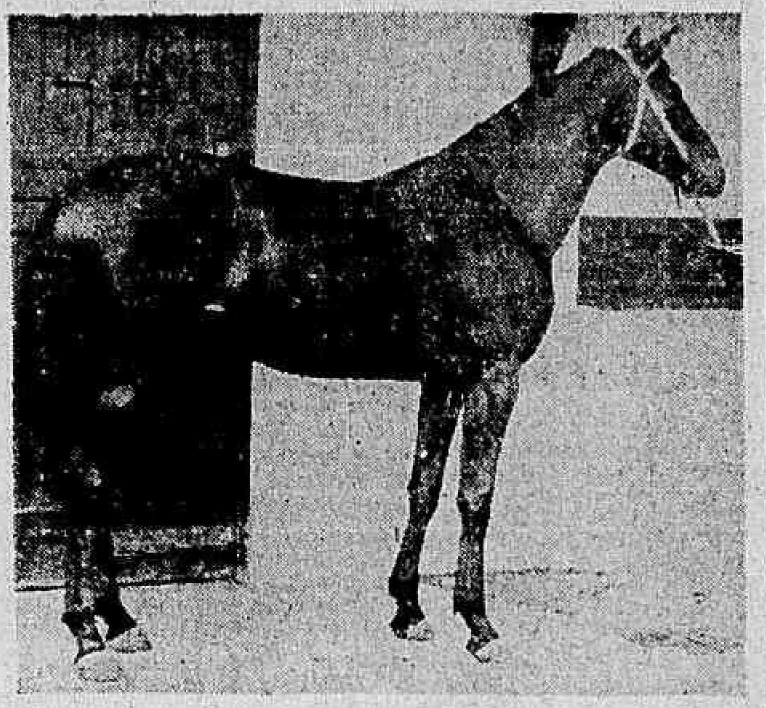

Come On! é filho de Sargento em Balona, esta, por Helium em Uruá. Reuniu-se, portanto, o sangue de dois "cracks" do passado, que marcaram época em nossas pistas, ambos defendendo a saudosa jaqueta do sr. Antenor de Lara Campos. O resultado desse cruzamento é esse musculoso castanho que aparece na foto abaixo, o ex-Hercules II e atual Come On! Claudio Rosa, o treinador do "sobrinho" da Gualicha, tem muita fé no potrinho, cuja estréia não se dará tão cedo e talvez só no Classico "Imprensa", obedecendo ao ditado: "Devagar, se vai ao longe..."

A PRÓXIMA SABATINA

COTAÇÕES

1º PAREO — 1.400 METROS — CR$ 30.000,00 — A'S 14.30 HORAS:

	Animal	Ks	Cts
1—1	Birigui	55	17
2—2	Luva	53	30
3—3	Abdin	55	40
4	(4 Leste	55	25
	(" Trimonte	55	25

2º PAREO — 1.600 METROS — CR$ 20.000,00 — A'S 15 HORAS:

	Animal	Ks	Cts
1—1	Catalina	52	20
2	(2 Alcapita	50	65
	(3 Krasnodar	50	50
3	(4 Camaratuba	54	50
	(5 Phoenix	56	50
4	(6 Rio Negro	54	50
	(7 Outono	56	60

3º PAREO — 1.600 METROS — CR$ 20.000,00 — A'S 15.30 HORAS:

	Animal	Ks	Cts
1—1	Irlanda	54	35
2—2	Tirolesa	52	25
3	(3 Tempest	56	40
	(4 Nô Tiburcio	58	80
4	(5 Rimera	56	85
	(6 Opulento	58	35

4º PAREO — 1.300 METROS — CR$ 25.000,00 — A'S 16.05 HORAS:

	Animal	Ks	Cts
1—1	White Face	52	35
3—3	Milagrosa	50	40
3—3	Mangerona	50	30
4	(4 Guatapará	54	85
	(5 Jaguarão Chico	52	70

5º PAREO — 1.400 METROS — CR$ 22.000,00 — A'S 16.40 HORAS (BETTING):

	Animal	Ks	Cts
1	(1 Ganges	58	40
	(2 Genipapo	56	80
2	(3 Sossiado	54	85
	(4 Esplendor	52	70
3	(5 Tamandaré	54	35
	(6 Grão Mogol	58	35
4	(7 Informador	52	50
	(8 Guadalupe	54	60

6º PAREO — 1.400 METROS — CR$ 18.000,00 — A'S 17.15 HORAS — (BETTING):

	Animal	Ks	Cts
1	(1 Intendencia	54	35
	(2 Dianteira	50	60
2	(3 Figurona	54	30
	(4 Veneno	52	85
3	(5 Hipona	54	40
	(6 Mangué	56	40
	(7 Olaria	50	50
4	(8 Piazote	52	60
	(9 El Rey	52	70
	(10 Matraca	54	70

7º PAREO — 1.400 METROS — CR$ 25.000,00 — A'S 17.50 HORAS (BETTING):

	Animal	Ks	Cts
1	(1 Arroz Doce	56	50
	(2 Maracatu'	54	40
	(3 Faladora	54	60
	(4 Iheta	54	55
2	(5 Montese	56	50
	(6 Jiga	544	40
3	(7 Majestade	54	50
	(8 Dulipá	56	60
	(9 Dixie	54	60
4	(10 Huri	54	60
	(11 Cambuci	56	50
	(12 Branca de Neve	54	40
	(13 Farra	54	70

4' 000,00.

Juan, Zuniga, treinador

SANDIAGO DO CHILE 26 (Especial para o DIARIO CARIOCA) — O jóquei Juan Zuniga, que, atendendo a interesses particulares, resolveu abandonar a profissão acaba de aceitar um convite para dirigir o treinamento dos animais de propriedade do "turfman" argentino Roger Guthman, que organizará uma grande coudelaria em Viña del Mar.

Os Trabalhos de Ontem

Na pista de areia do Hipodromo Brasileiro exercitaram-se na manhã de ontem os seguintes animais:

BIRIGUI — A. Araujo — 360 em 22" 2/5.

LUVA — G. Costa — 700 em 45" 2/5, á vontade.

ABDIN — Reduzino Filho — 700 em 43" 4/5.

LESTE — O. Reichel — 700 em 46" 3/5, muito suave.

TRIMONTE — R. Freitas — 600 em 37" 1/5, bem.

KRASNODAR — P. Mauzan — 600 em 22" 3/5, com medo do fio.

RIO NEGRO — J. Portilho — 600 em 38" 2/5.

OUTONO — J. Tinoco — 700 em 46".

IRLANDA — L. Coelho — 600 em 37" 3/5.

TIROLESA — F. Irigoyen — 800 em 49", com estilo.

TEMPEST — R. Freitas — 800 em 54", muito suave.

NO TIBURCIO — O. Coutinho — 600 em 37", voava.

W. FACE — V. Andrade — 700 em 45", bem.

MILAGROSA — P. Coelho — 600 em 39", muito suave.

GANGES — A. Barbosa — 600 em 39" 4/5, na suavidade.

GENIPAPO — A. Araujo — 700 em 44".

GUADALUPE — N. Mota — 600 em 38", pela cerca externa.

INTENDENCIA — A. Nobrega — 700 em 47", por fora.

VENENO — A. Ribas — 360 em 22" 2/5.

MARACATU' — L. Rigoni — 600 em 37" 3/5.

IHETA — Reduzido de Freitas — 600 em 37" 4/5.

JIGA — G. Costa — 700 em 42" 4/5, na reta oposta.

DULIPE' — N. Mota — 360 em 22".

DIXIE — P. Costa — 700 em 43" 2/5.

HURI — A. Barbosa — 600 em 38", á vontade.

CAMBUCI — Francisco Irigoyen — 600 metros em 36" 3/5.

B. DE NEVE — L. Benitez — 800 em 50".

FARRA — R. Filho — 360 em 22".

O CRITÉRIO DAS IDADES

F. A. DE MIRANDA ROSA

Problema diretamente ligado á intricada questão da tabela de pesos é o criterio usado para estabelecer a idade do cavalo de corridas, em particular os chamados "europeus", denominação que inclui todos os animais nascidos ao norte do Equador.

Como todos sabem, o animal "europeu", seja europeu mesmo ou norte-americano por exemplo, pode correr aqui com a idade que lhe é atribuida pelo Stud Book de seu país de origem. Isto significa que, em se importando um cavalo inglês nascido em 1944, esse cavalo terá, no corrente ano, de janeiro a dezembro, 4 anos — exatamente a mesma idade que terá na Inglaterra. Até aí, nada de mais. Nossa orientação é a de respeitar a idade do animal importado, segundo o ano hipico do país em que nasceu.

Acontece porém que os chamados "europeus" (inclusive os norte-americanos) não agem da mesma forma. Um cavalo sul-americano, nascido segundo o ano hipico do Hemisferio Sul (no segundo semestre do ano de calendario), que muda a idade hipica a primeiro de julho, passa lá a ser considerado como animal mal nascido, tendo que se equiparar aos parelheiros locais, com evidente desvantagem. Exemplificando, diremos que, se Hamdam for agora exportado para os Estados Unidos, sua idade será de 4 anos, porque nasceu em 1944 (atrasado, para os norte-americanos, cuja estação de monta e nascimentos é situada no primeiro semestre). Dessa maneira, terá Hamdam que conceder aos "3 anos" norte-americanos o peso por idade...

E' verdade que a situação se normaliza, até certo ponto, no segundo semestre, quando no caso do exemplo citado Hamdam terá realmente 4 anos, segundo a idade hipica por nós usada. Isso não altera o fato fundamental de que, durante seis meses, os animais sul-americanos são, anualmente, prejudicados em relação aos cavalos nascidos no Hemisferio Norte, se forem enviados a correr por lá.

Não pretendemos com este comentario atacar a politica dos outros países em relação ao assunto. O que desejamos é apontar a diferença de tratamento aqui observada e a necessidade de um novo estudo da materia. Por que, na verdade, não usarmos o mesmo criterio? Será perfeitamente razoavel que, sendo o nosso ano hipico contado de primeiro de julho a trinta de junho, adaptemos a idade dos animais "europeus" ao nosso criterio, considerando-os como nascidos fora da estação normal de monta e, portanto, segundo a expressão usada, "mal nascidos".

E não se diga que a questão tem interesse meramente academico. Haja vista a dificuldade do Jockey Club para estabelecer as condições de tabela para o G. P. Brasil de 1948, em consequencia puramente dos dois criterios de idade usados em nosso meio, num respeito, louvavel mas talvez prejudicial a nossos interesses, ás praxes utilizadas nos países ao norte do Equador com relação á idade hipica. Essas dificuldades seriam facilmente sanaveis, seguindo-se pura e simplesmente a orientação desses mesmos países a respeito dos cavalos sul-americanos, australianos, sul-africanos, etc.

Sejamos realistas e procedamos segundo nossos interesses.

EMPOSSADA A DIRETORIA DA ASSOCIAÇÃO DE PROPRIETÁRIOS DE CAVALOS DE CORRIDA

ONTEM MESMO, A PRIMEIRA RE UNIÃO — DESIGNADA UMA COMISSÃO DE TRES MEMBROS PARA ESTUDAR O ARTIGO 42 DO PROJETO DE ESTATUTOS DO JOCKEY CLUBE BRASILEIRO

Flagrante colhido, quando falava o sr. Osvaldo Aranha, vendo-se á mesa, os srs. Buarque de Macedo e João Borges Filho

Conforme estava anunciado, realizou-se ontem, no salão nobre da séde do Jockey Club Brasileiro, a posse solene da Diretoria da Associação de Proprietarios de Cavalos de Corrida.

A sessão contou com a presença de varios "turfmen", entre os quais destacamos os srs. Osvaldo Aranha, presidente eleito, Peixoto de Castro, Buarque de Macedo, João Borges Filho, Rocha Faria, Euvaldo Lodi, Ademar de Faria, Nelson e Roberto Seabra, Euclides Aranha e das sras. Sarah de Magalhães Boettcher e Inah de Morais.

A convite do sr. Buarque de Macedo, secretario, o sr. João Borges Filho assumiu a presidencia da sessão, empossando o sr. Osvaldo Aranha e, depois, deixando a mesa.

Antes da posse do presidente eleito, falou o sr. Buarque de Macedo. Uma oração longa, de improviso, na qual explanou os objetivos da novel agremiação, dizendo á certa altura:

— A Associação visa escoimar do rol dos proprietarios, aqueles que não merecem estar neste rol.

Falou a seguir o sr. Osvaldo Aranha que, dentro de seu espirito revolucionario e ao mesmo tempo apaziguador, disse das finalidades da Associação que considera uma necessidade, em seu mistér de zelar pelos interesses dos proprietarios, junto ao Jockey Club Brasileiro.

O orador foi aplaudido, com uma demorada salva de palmas, tendo proposto, antes de finalizar seu discurso, que logo após aquela solenidade fossem iniciados os debates.

COM A PALAVRA O SR. ADEMAR DE FARIA

A primeira sugestão, partiu do sr. Ademar de Faria, que apresentou seu parecer com referencia ao artigo 42, do Projeto de Estatutos do Jockey Club. É o que diz respeito ao Tribunal de Recursos.

DESIGNADA UMA COMISSÃO

Depois de demorada polemica, o sr. Osvaldo Aranha propôs fosse designada uma comissão de três membros, para estudar o artigo 42 e, na proxima segunda-feira, apresentar uma emenda ao projeto.

A comissão escolhida foi a seguinte: Nelson Seabra, Euvaldo Lodi e Irineu Bornhausen.

Felippe Miranda Rosa
ADVOGADO
RUA DO CARMO 49—3.º — TELS. 43 8096 e 23-1061

TURFE

Mujique Com Dôres de Canela!

O Mal é Comum Em Potros, Mas Pode Ser o Inicio de Uma Série de Contratempos

Mujique, a grande esperança do sr. Peixoto de Castro, o filho de King Salmon em Hilda, que tem "assombrado" os "corujas" estava ontem no prado com as canelas fortemente quemadas de iodo e chamando a atenção dos madrugadores.

Como se trata de um potrinho ás vesperas de estrear, convém que seja poupado até o "debut", a fim de evitar possiveis contrariedades.

Todo mundo sabe, que as dores de canela são comuns aos potrinhos, mas, quase sempre, aparecem em consequencia de exercicios fortes e consecutivos. No caso do Mujique, não foi surpresa, pois não é de hoje que o neto de Schariar vem "trabalhando" para tempo tendo mesmo, há semanas, assinalado 48" para uma partida de 800 metros!

Gabino Rodriguez, melhor do que nós, sabe as consequencias que podem advir das dores de canela e já deve ter tomado suas providencias, para que o Mujique não torne a sofrer do mal, que tanto prejudica o bom andamento do "entrainement".

O potro está nas mãos de um treinador competente e o sr. Peixoto de Castro não precisa de se assustar com a noticia, que tem apenas o carater informativo.

VÁRIAS

ASSOCIAÇÃO DE CRONISTAS DESPORTIVOS

CONCURSOS DE PALPITES — TURFE:

Com o resultado da corrida realizada domingo ultimo ficou sendo a seguinte a classificação dos concorrentes inscritos nos concursos abaixo:

TAÇA "OLIVAL COSTA"

1	A. Correia	18	31
2	Isac Moutinho	21	30
3	Ivan Moutinho	21	30
4	Raimundo Chaves	21	29
5	Juraci de Araujo	17	29
6	Nestor C. Pereira	19	28
7	Gerson Cordeiro	16	28
8	Otavio C. Carvalho	18	27
9	Manfredo Liberal	16	26
10	Heitor de Oliveira	15	26
11	Daniel J. Fontoura	16	25
12	F. Morais Cardoso	16	25
13	A. Bastos	16	25
14	J. L. Costa Pereira	16	23
15	Luis O. Belo	15	23
16	Henrique M. Porto	15	22
17	Armando Lima	18	21
18	Pascoal L. Davidovich	13	21
19	João Loques	15	19
20	Teofilo B. Pereira	13	19
21	Emanuel Salgado	9	17
22	Lafayete Bittencourt	9	17
23	M. Vale Junior	7	15

TAÇA "A NOITE"

1	Isac Moutinho	39
2	Raimundo Chaves	38
3	Ivan Moutinho	37
4	Heitor de Oliveira	32
5	Nestor C. Pereira	32
6	F. Morais Cardoso	31
7	Manfredo Liberal	30
8	A. Bastos	29
9	Luis O. Belo	29
10	A. Correia	28
11	Daniel J. Fontoura	27
12	Armando Lima	27
13	Gerson Cordeiro	27
14	Otavio C. Carvalho	27
15	Juraci de Araujo	25
16	João Loques	25
17	J. L. Costa Pereira	25
18	M. Vale Junior	24
19	Henrique M. Porto	24
20	Pascoal L. Davidovich	21
21	Teofilo B. Pereira	22
22	Emanuel Salgado	21
23	Lafayette Bittencourt	16

ESCOLA DE TRATADORES DO JOCKEY CLUB BRASILEIRO

Avisam-nos da Escola de Tratadores do Jockey Club Brasileiro que as matriculas para esta escola estão abertas até o dia 6 de março proximo.

Os candidatos deverão procurar a Secretaria da mesma escola ás segundas, quartas e sextas-feiras das 16,30 ás 18,30 horas.

CHEGARÁ DOMINGO

Telegrama enviado ao Rio, o joquei Emigdio Castillo informa que aqui chegará no proximo domingo de regresso das suas férias ao Chile.

Assim, já na segunda feira, o bridão chileno reiniciará as suas atividades em nosso turfe, nos trabalhos matinais.

MUDOU DE DONO

O cavalo Foguete mudou de propriedade.

O filho de Santarem, que defendia as cores do stud 20 de Março, foi adquirido pela sra. D. Edna Feijó.

Por esse motivo, esse nacional foi transferido dos cuidados do entraineur Henrique de Souza para os de Adair Feijó.

MUDOU DE NOME

O sr. Raul da Silva Campos que nos ultimos leilões adquiriu ao sr. C. G. de Paula Machado a potranca Juno, deu novo nome á sua pupila.

Essa potranca foi novamente registrada no Stud Book Brasileiro com o nome de Luarlinda.

O PILOTO DE FIDUCIA

O joquei Osvaldo Fernandes acaba de ser convidado para dirigir a egua Fiducia, no premio "Apolinario de Carvalho".

Esse convite foi motivado pelo fato do freio Geraldo Costa não poder montar com 50 quilos.

PREMIO "APOLINARIO DE CARVALHO"

São as seguintes as montarias provaveis do Premio "Apolinario de Carvalho":

		Quilos
RUMOROSO	L. Rigoni	56
CORACERO	F. Irigoyen	58
FIDUCIA	O. Fernandes	50
HERÉO	A. C. Ribas	54
DON JOSÉ	A. Araujo	51

HAMDAM TRABALHOU

A fim de se preparar para intervir no proximo dia 7 de março, em Cidade Jardim, no Grande Premio "Consagração" o cavalo Hamdam exercitou-se, ontem no Hipodromo Brasileiro.

Sob a direção de Luis Rigoni o filho de Carioca trabalhou 3.040 metros com muita facilidade em 214" 2/5 percorrendo os primeiros 2.040 metros em 147" 1/5 e a milha final em 109" 2/5.

O pensionista de Celestino Gomes fez os ultimos 800 metros em 40", com muita disposição.

Hamdam será embarcado amanhã, para São Paulo, a fim de correr aquela prova.

TAMBEM TRABALHOU O EDUINO

O potro Eduino acompanhará o crack Hamdam, a São Paulo, e deverá estrear em Cidade-Jardim no mesmo dia do filho de Carioca, isto é, a 7 de março.

Esse "two-years" exercitou-se ontem, passando os 800 metros em 49" 3/5.

NOVAMENTE NA GAVEA

Está sendo esperado, hoje, de São Paulo, o bridão Jorge Morgado.

Segundo informações colhidas pela nossa reportagem, o joquei de Juazeiro pretende permanecer na Gavea fixando, novamente residencia nesta capital.

Está ai uma boa noticia para os "fans" do honesto profissional.

CHEGARAM STARAYA E APOTEOSE

Procedentes do Haras Guanabara, onde se encontravam descansando, regressaram, ontem, as eguas Staraya e Apoteose que ingressaram nas cocheiras de Cesar Covarrubias.

Embassy, uma filha de Portlaw da nova geração, seguiu com destino áquela Fazenda do Criação onde repousará.

Reunião de Domingo

1º PAREO — 1.400 METROS — CR$ 22.000,00 — A'S 14,30 HORAS:

		Ks	Cts
1—1	Grey Peter	56	22
2 (2	Asa Branca	54	22
(3	Ben Hur	56	50
3 (4	Hosanna	54	40
(5	Juventa	54	50
4 (6	Guamarim	56	60
(7	Hibernia	54	60

2º PAREO — 1.300 METROS — CR$ 28.000,00 — A'S 15 HORAS:

		Ks	Cts
1	Highland	54	12
2	Guaranizinho	56	35
3	Everin	50	35
4	Helper	56	30

3º PAREO — 1.600 METROS — CR$ 15.000,00 — A'S 15,30 HORAS:

		Ks	Cts
1—1	Cinderela	60	22
2 (2	Oleuli	54	35
(3	Blue Rose	50	60
3 (4	Lafayette	59	50
(5	Curinga	54	40
4 (6	Estherita	50	40
(7	Beat'Em	54	50

4º PAREO — 2.400 METROS — PREMIO "APOLINARIO DE CARVALHO" — CR$ 40.000,00 — A'S 16,05 HORAS — HANDICAP:

		Ks	Cts
1—1	Rumoroso	56	25
2—2	Coracero	58	35
3—3	Fiducia	50	30
4 (4	Heréo	54	27
("	Don José	51	27

5º PAREO — 1.000 METROS — CR$ 22.000,00 — A'S 16,40 HORAS — (BETTING):

		Ks	Cts
1 (1	Flor do Campo	56	25
(2	Glacial	56	40
2 (3	Morena Clara	50	50
(4	Cajubi	54	70
3 (5	Felia	50	70
(6	Sombra	50	35
4 (7	Dabul	52	40
("	Boavista	58	40

6º PAREO — 1.400 METROS — CR$ 22.000,00 — A'S 17,15 HORAS — (BETTING):

		Ks	Cts
1 (1	Lula	56	35
(2	Garrida	50	50
2 (3	Itai	50	40
(4	Nedda	50	20
3 (5	Formação	56	35
(6	Colombina	52	70
4 (7	Ojdra	50	50
(8	Grazieta	52	60
(9	Yemanjá	52	33

7º PAREO — 1.400 METROS — CR$ 25.000,00 — A'S 17,50 HORAS (BETTING):

		Ks	Cts
(1	Porungo	62	35
1 ("	D. Paulito	51	35
(2	Alvinegro	52	30
2 (3	Galhardia	50	40
(4	Pucho	50	60
(5	Isjoti	50	60
(6	Bastardo	50	70
3 (7	Golden Boy	56	30
(8	Gin	51	50
(9	Furioso	51	60
(10	Carioca	53	60
4 (11	Fine Champagne	50	50
(12	Fontainebleau	56	70
(13	Royal Kiss	54	60
("	Rataplan	50	60

ESPORTES

Chico Silva Ganhou a Eliminatória de "Skiff"

VENCIDO O VETERANO "ROWER" CASTELO BRANCO

Na manhã de ontem, na Lagoa Rodrigo de Freitas, realizou-se a terceira e ultima disputa entre os "rowers" Castelo Branco, do Boqueirão do Passeio e Francisco Silva, do Botafogo, para a escolha do representante carioca no Campeonato Brasileiro de Remo na prova de "skiff".

Conforme tivemos o ensejo de noticiar, o defensor da "garrafa" ganhou a primeira disputa, cabendo a vitoria na segunda ao remador botafoguense. A terceira, ontem efetuada, teve por vitorioso Chico Silva que, confirmando a sua flagrante superioridade, obteve um triunfo facil sobre o veterano Castelo Branco. Francisco Silva completou o percurso de 2.000 metros no tempo de 7' 54" distanciando-se de seu rival por uma diferença de doze remadas.

A ABI Aplaude a Vitoria do "Vendaval"

MENSAGEM DA CASA DO JORNALISTA AO COMANDANTE DO BARCO VITORIOSO

Será entregue ao comandante do "Vendaval", sr. Pimentel Duarte, á sua chegada, a seguinte mensagem de saudação:

— "Não faltará, neste regresso festivo do "Vendaval", a mensagem cordial da Associação Brasileira de Imprensa aos entusiasticos tripulantes que souberam com arrojo e arte marinheira levar a embarcação a sucessivas vitorias.

As linhas esbeltas do "Vendaval" são hoje um poema de audacia, ao qual se alia a beleza quando, velas no vento, singra o barco altaneiro os mares do Atlantico Sul em demanda de novos triunfos para o esporte nacional.

Para nós, jornalistas, o "Vendaval" é, sempre, um acontecimento de atualidade, não somente pelo que representa no esporte, mas tambem pelo que significa no quadro das realizações brasileiras.

Nesse barco vemos uma expressão do Brasil que se afirma, luta e vence nas competições nauticas internacionais que muito fazem para o estreitamento dos laços entre os diversos paises e o melhor conhecimento dos povos irmãos. (assinado) — Herbert Moses".

O Royal Quer Jogar

O S. C. Royal, cuja séde é á rua Tereza Cavalcanti, 83, na Piedade, comunica por nosso intermedio, a todos os demais clubes que se dedicam á pratica do "football", que aceita convites para jogos amistosos, festivais, excursões, etc.

Dispondo de duas equipes — 1º e 2º quadros — o Royal pede ás agremiações que se interessarem pelo assunto de seus comunicados que procurem entender-se com o sr. Georges, no endereço acima citado.

Insistencia Para Instalação Dos Alambrados

EM FOCO O COLEGIO DE ARBITROS QUE ESTÁ ACEFALO

Pela assembléia geral da Federação Metropolitana de Futebol, ontem reunida foi aprovada a redação final das emendas introduzidas no Regulamento Geral.

PEDIDA A INSTALAÇÃO DOS ALAMBRADOS

A seguir o sr. Vargas Neto, presidente da entidade, leu um energico oficio do dr. Ari Leão, chefe da Delegacia de Costumes e Diversões, pedindo providencias para a imediata instalação de alambrados nas praças de esportes.

Como já noticiamos, essa medida já consta das novas leis mas, os clubes pediram prazo para o cumprimento dessa exigencia.

Para conferenciar com o dr. Ari Leão, a respeito foi nomeada uma comissão composta dos srs.: Max Gomes de Paiva, Carlos Martins da Rocha e Orsini Coriolano.

O CASO DOS JUIZES

Os clubes focalizaram o assunto referente ao Colegio de Arbitros que está acefalo.

Depois de muita discussão, foi resolvido entregar o caso para estudos a uma comissão, que será composta dos presidentes do America, Fluminense, Flamengo, Vasco e Botafogo, cujo presidente é o sr. Carlos Martins da Rocha, ex-diretor do orgão dos juizes, que melhor poderá esclarecer sobre o debatido problema da arbitragens.

Novos Amadores no Bonsucesso

O Bonsucesso, querendo melhorar o seu conjunto com novos valores, pediu as transferencias dos seguintes jogadores: Rubens da Silva, do Anchieta; Antonio Reinaldo, do Campo Grande e Augusto de Morais, do Botafogo.

Todos esses jogadores serão profissionais no clube leopoldinense.

Jonga é Americano

Encontra-se desde ontem, na Federação Metropolitana de Futebol o passe do jogador Jonga, novo defensor do America.

Pelo Torneio de Tenis de Mesa

O JOGO DE HOJE

Em continuação á disputa do Torneio de Estreantes promovido pela Federação Metropolitana de Tenis de Mesa, realizar-se-á hoje ás 20 horas no ginasio do America, o jogo entre o Olimpico e o Benfica, aquele representado por Ivo de Campos e este por Jorge Cunha.

Maiores Facilidades Para Inversão de Capitais no Estadio Municipal

O prefeito assinou decreto isentando do imposto de 1/2 por cento ao mês, nos pagamentos parcelados de titulos emitidos para construção do Estadio Municipal.

Por uma resolução tambem assinada ontem, foi permitida, livre de quaisquer onus a colocação de cartazes de propaganda de cadeiras cativas em vitrines, veiculos e nas proprias cadeiras.

Serissimas Irregularidades no Posto Policial de Coelho Neto

Vitimas Dispostas a Prestar Depoimento Perante o General Onofre Muniz

Os moradores do suburbio de Coelho Neto estão sobressaltados com as irregularidades que vêm sendo praticadas pelas autoridades da Policia Militar destacadas no Posto Policial daquela localidade.

Frequentemente, cenas de espancamentos, assaltos, conflitos etc. são ali verificadas sem que as autoridades policiais façam valer a sua força.

Além do mais o cabo do destacamento de nome Sebastião tem agido de maneira ilegal, cobrando fianças como no caso do vendedor ambulante Antonio Leandro de Souza, residente á rua Mamucaba 138, que sendo preso na terça feira de carnaval por motivo futil, só foi posto em liberdade depois de pagar cinquenta cruzeiros destinados "á fiança".

Caso semelhante verificou-se com o menor Jair de Souza preso na estação e trancafiado, somente solto mediante o pagamento de cinquenta cruzeiros, tambem destinados á "fiança".

Tais vitimas estão dispostas a prestar depoimento perante o General Onofre Muniz uma vez que foram esbulhadas em seus direitos por policiais que não souberam cumprir o seu dever.

O ENSINO

CINQUENTA BOLSAS DE ESTUDOS PARA OS EX-PRACINHAS DA FEB

Querem os Candidatos á Faculdade Nacional de Direito Novo Exame Vestibular

O Ministério da Educação concedeu 50 bolsas de estudos aos ex-pracinhas da FEB, baixando as normas reguladoras dessa concessão.

Têm direito a bolsas de estudos — cujo valor em especie variará segundo a condição economica do beneficiario — todos os ex-expedicionarios que apresentarem prova de haver cursado ou estar cursando qualquer dos estabelecimentos de ensino de nivel medio ou superior federal, equiparado, reconhecido ou autorizado.

Será designada uma Comissão Especial para examinar as condições dos candidatos á concessão de bolsas, ficando o Instituto Nacional de Estudos Pedagogicos incumbido de tomar as providencias necessarias para a execução da portaria.

NOVO EXAME VESTIBULAR PARA A FACULDADE NACIONAL DE DIREITO

Esteve em nossa redação uma comissão de candidatos á matricula na Faculdade Nacional de Direito, a fim de dirigir um apelo á direção da Faculdade, no sentido de se realizar novo concurso de habilitação de vez que ainda restam 150 vagas a preencher.

Segundo informações prestadas pelos estudantes apresentaram-se apenas cerca de 150 candidatos para mais de 200 vagas.

Tendo sido aprovados apenas 74 restam cerca de 150 vagas abertas.

Não quis, no entanto o Conselho Tecnico, permitir a realização de outra época de exames. Pedem os candidatos que essa decisão seja reformada.

REGISTOS DE DIPLOMAS DE ENSINO COMERCIAL

O diretor do Ensino Comercial autorizou o registo dos diplomas dos seguintes interessados:

De tecnico em contabilidade: — Maria Ioneda Aguiar; De Auxiliar de Escritorio: Helena de Carvalho Soares — Lidia Pinto Pimentel — Maria Aparecida Zébeu — De Contador: Orlando Senatore — Ansano Giovanetti — Cesar Pires — Nagib Mansur — Orlando Pedro Isidoro Cadrobi — Roberto Alongo — Silvio Russiano — João Bittencourt Pint — Angelo da Fonseca Pinho — Argeu de Almeida Ferraz Filho — Barry John Westmore Cleaver — Eduardo Valente — Jaime Wilhelm Pudles — José Augusto de Toledo — Miguel Ortega Mangano — Renato Veloso — Geraldo Mucarino Rego — Cezar Pires — Liliana Stecia — Rafael Emygdio Pereira Filho — Jodgle Hussin — Paulo Stahlberg — Fortunato Lucato Neto — Luiz Carlos de Carvalho — Paulo Afonso Costa — Milton Pantusa — Candido Mandel — Valdemar Ferreira — Rubens Mathias Baptista — Marilinda Pereira Nunes — Orlando Chiquetto — Francisco Evangelista Neto — Gabriel Emerjan — Ligia Maria Piccoli — Elias Bajda — Dulio Taranto — Lucy Bostein Bivar — Fortua Lejuer — Francisco Ferraz do Amaral Neto — Inacio Levoli — Ryad Azer Majuf — José Golizia — Washington Correia — Euclides Ferreira Braga — Mohamad Zacharias Harb — Hebe Prado Zacharias — Isaa Namurud — Yoshiharu Shimada — Alfredo João Heitmann — Silvio da Costa Melo — Samuel Fanucchi — Alcides Pacheco — Adolfo Wagner — Kurt Kohlmann — Dorothea Cavalcanti de Oliveira — Renato João de Carvalho — Josque Bezerra de Paiva — Rist Garcia Simoeni Lorea — Alexandra Marcondes de Carvalho — Augusto Eurico Heckthever — Rudi Busnello — Nestor Bick Amoretti — e Miguel Teixeira.

Em Transito Por Esta Cidade Um Prof. da Universidade de Stanford

Seguirá amanhã, para os Estados Unidos, o dr. C. Landgon White, professor de geografia economica da Universidade de Stanford, na California que procede do Peru, tendo lecionado em sua especialidade, na Universidade de San Marcos, em Lima.

Partiu o 3.º Secretário da Legacão do Brasil na Costa Rica

Pelo "clipper" da Pan American World Airways, partiu, ontem, acompanhado de esposa e filhos, para Costa Rica, o sr. Osiris de Oliveira Correia, nomeado para as funções de 3o secretario da legação do Brasil naquele pais.

TINTAS 77

Esmaltes — Oleos — Vernizes — Ferramentas para pintores e todos os artigos para pintura, não comprem sem consultar a

CASA DAS TINTAS FINAS LIMITADAS

R. BUENOS AIRES 77 — Fones 23-3132 e 23 3890

RAIOS X

TOMOGRAFIAS

Exames radiologicos em residencia

Drs. Victor Côrtes e Renato Côrtes

Diariamente das 9 ás 12 e 14 ás 18 horas

R. Araujo Porto Alegre, 70 9.º andar

TEL. 23-5330

MERCADOS

CAMBIO

O mercado de cambio abriu ontem em condições estaveis e sem alteração nas taxas. O Banco do Brasil sacava a Cr$ 75,39 48 sobre Londres e a Cr$ 18,72 sobre Nova York, e comprava a Cr$ 74,02 55 e a 18,35 respectivamente.

Assim deixamos o mercado no fechamento ás 15,50 horas, inalterado.

O Banco do Brasil afixou as seguintes taxas para vendas de cambiais:

A vista:

Libra	75,39 48
Escudo	0,75 79
Dolar	18,72
Franco francês	0,08 73
Franco suiço	4,37 38
Franco belga	0,42 71
Peso chileno	0,60 39
Peso boliviano	0,44 57
Peso argentino	4,70 06
Peso uruguaio	9,95 74
Coroa sueca	5,21 09
Coroa dinamarquesa	3,90 08
Coroa tcheca	0,37 44

O Banco do Brasil para compra das letras de coberturas afixou as seguintes taxas:

A vista:

Libra	74,02 55
Dolar	18,38
Franco suiço	4,25 96
Franco francês	0,08 57
Coroa tcheca	0,36 70
Coroa dinamarquesa	3,83
Escudo	0,74 41
Peso argentino	4,58 07
Peso uruguaio	9,59 79
Coroa sueca	5,11 63
Franco belga	0,41 93
Peso chileno	0,59 29

TAXAS PARA REPASSE AOS BANCOS

Libra	74,50 88
Dolar	18,50
Escudo	0,74 90
Franco suiço	4,28 74
Coroa sueca	5,14 98
Peso uruguaio	9,66 06
Peso argentino	4,61 06
Libra (30 dias)	74,32 30
Libra (60 dias)	74,23 13
Libra (90 dias)	74,13 88

OURO FINO

O Banco do Brasil comprava a grama de ouro fino na base de 1.000 por 1.000 ao preço de Cr$ 20,81 76.

CAMARA SINDICAL

Em 25 do corrente.

Londres	75,39 49
Nova York	18,72
B. Aires	4,70 06
França	0,08 74
Portugal	0,76 43
Suecia	5,23 04
Suiça	4,38 74
Dinamarca	3,90 03
Belga franco	0,42 71
Uruguai	9,95 74
Chile	0,37 44
Tchecoslovaquia	0,60 39

BOLSA DE VALORES

A Bolsa de Valores funcionou, ontem, em situação ativa e acusou vendas apreciaveis nos titulos em evidencia.

Cotaram-se em boa posição as apolices da União, bem como as municipais e estaduais, com as ações de bancos e companhias em situação de calma.

Os negocios levado a efeito foram desenvolvidos, como se vê adiante:

CAFE'

O mercado de café disponivel funcionou, ontem, calmo e com os preços inalterados.

O tipo 7 foi cotado no preço anterior de Cr$ 41,00 por 10 quilos, na tabua e não houve vendas sobre o produto.

Fechou inalterado.

COTAÇÕES POR 10 QUILOS:

Tipo 3	43,40
Tipo 4	42,80
Tipo 5	42,20
Tipo 6	41,60
Tipo 7	41,00
Tipo 8	40,00

PAUTA — Estado de Minas — Café comum Cr$ 4,10; idem fino, Cr$ 9,10. Estado do Rio — Café comum Cr$ 4,00.

MOVIMENTO ESTATISTICO

Entradas 7.273. Embarques 250. Existencia 740.677. Café despachado para embarques .. 106.641 sacas.

CAFE' A TERMO

Abertura

Meses	Venda	Comp.
Março	41,50	41,40
Abril	42,40	42,20
Maio	43,20	43,10
Junho	43,60	43,40
Julho	43,70	43,50
Agosto	43,70	43,50

Vendas 11.500 sacas. Mercado estavel.

FECHAMENTO

Meses	Venda	Comp.
Março	41,40	41,20
Abril	42,10	42,00
Maio	42,90	42,80
Junho	43,40	43,220
Julho	43,50	43,20
Agosto	43,70	43,50

Vendas 3.500 sacas. Mercado calmo.

AÇUCAR

O mercado de açucar funcionou ontem, estavel, com os preços inalterados e com negocios regulares.

Fechou inalterado.

MOVIMENTO ESTATISTICO

Entradas 1.500 sacas de Campos. Saidas 7.930. Estoque .. 33.190 sacas.

COTAÇÕES POR 60 QUILOS: Branco-cristal 158,00; demerara 135,00; mascavinho e mascavos 125,00.

ALGODÃO

O mercado de algodão em rama regulou ontem, calmo, sem alteração nos preços e com entregas regulares.

Fechou inalterado.

MOVIMENTO ESTATISTICO

Entradas nada. Saidas 456. Existencia 26.511 fardos.

COTAÇÕES POR 10 QUILOS: Fibra longa — Seridó: — tipo 3, 142,00 a 14?,00; tipo 4, 136,00 a 138,00. Fibra media — Sertões: — tipo 4, 132,00 a .... 135,00; tipo 5, 120,00 a 122,00; Ceará: — tipo 3, Nominal; tipo 5, 114,00 a 116,00. Fibra curta — Matas: — tipo 3 e 5, Nominais. Paulista: tipo 3, Nominal, tipo 5, 126,00 a .... 128,00.

GENEROS

O movimento verificado foi o seguinte:

	Entr.	Said.
Açucar	15.913	1.000
Arroz	20.921	3.820
Banha	3.980	390
Feijão	2.162	210
Farinha	1.580	770
Milho	4.497	214
Manteiga	2.227	—
Azeite	100	—
Charque	604	100
Batatas	100	—
Bacalhau	125	—

DR. MAURICIO NASLAUSKY

CLINICA, CIRURGIA E PROTESE DENTARIA

Atende-se, tambem, a crianças

EDIF. CARIOCA, 3.º and s. 308

Tel. 42-2746 — Segundas Quartas e Sextas-Feiras

Dr. Américo Caparica

Clinica Médico Cirurgica

Consult. R. Visconde do Rio Branco 31 — Tel. 42-2056

Diariamente das 16 ás 19 hs

Res. Rua Paulo de Frontin 103-2.º — Tel. 32-1875

DOENÇAS NERVOSAS

DR. NEVES MANTA

RUA SEN. DANTAS 40

De 15 ás 18 horas

Equitativa é a única que pro-
porciona sorteios trimestrais em
dinheiro aos seus segurados

Diario Carioca

A Equitativa dos Estados Uni-
dos do Brasil opera em tôdas
as modalidades de seguros de
vida há cinquenta anos

ANO XXI — RIO DE JANEIRO, SEXTA-FEIRA 27 DE FEVEREIRO DE 1948 — N.º 6.033

PROCURARÁ A CCP CONSERVAR OS PREÇOS DE 1947 NO TABELAMENTO DOS COLEGIOS

Resolvido o Congelamento Como Medida Preliminar

NÃO VALERÁ POR MUITO TEMPO O PREÇO ATUAL DO TRIGO — O AZEITE E O BABAÇÚ FICARAM PARA A PROXIMA REUNIÃO

O congelamento das anuidades escolares e o tabelamento do trigo nacional foram os dois principais assuntos discutidos ontem, na reunião ordinaria da Comissão Central de Preços. Alem desses, outros problemas foram ventilados, tecendo-se considerações em torno do "cambio negro" do coco babaçu e cogitando-se, ainda de uma provavel baixa no preço do azeite.

CONGELAMENTO DO PREÇO DO ENSINO

Por indicação do sr. Mader Gonçalves, representante do Instituto do Mate, a Comissão Central de Preços decidiu por unanimidade de votos congelar o preço das anuidades escolares tomando por base os niveis vigentes durante o ano de 1947.

Por outro lado, deliberou-se ainda nomear o mesmo sr. Mader Gonçalves para o cargo de relator do processo a ser aberto em torno do problema.

EXPECTATIVA

Nestas condições, espera-se para muito breve, talvez em dias da proxima semana, que seja apresentado o competente relatorio ao plenario da Comissão Central de Preços, esmiuçando a questão sob todos os seus aspectos. Para tanto, o sr. Mader Gonçalves conta com a colaboração da Comissão de Serviços da CCP atualmente presidida pelo sr. Francisco Calasans.

AS BASES

Ao que nos informou ontem o relator do processo, os preços das anuidades escolares cobrados em 1947, agora congelados, servirão de base para os estudos que procederá sobre a materia. O seu trabalho será orientado no sentido de elaborar um tabelamento que respeite quanto possivel os preços de 1947.

MEMORIAL AO MINISTRO DA EDUCAÇÃO

Soubemos ainda ontem na Comissão Central de Preços, que os estudantes do Estado do Rio agremiados na Associação Fluminense Estudantil, encaminharam um memorial ao ministro Clemente Mariani, dando conta do seu ponto de vista em relação ao assunto e solicitando a sua intervenção no sentido de facilitar o serviço do órgão controlador de preços.

CR$ 279,00, O PREÇO DA SACA DE TRIGO

Tambem na reunião de ontem, fez-se o tabelamento de uma partida de farinha de trigo nacional, procedente do Rio Grande do Sul e já desembarcada nesta capital. Chegou-se á conclusão, depois de renhidos debates, que o preço mais aconselhavel por enquanto, seria o de Cr$ 279,00 para a saca de 50 quilos. Esgotado o estoque de 20.000 sacas, total daquele carregamento, voltará o assunto a ser reconsiderado, instituindo-se outra tabela ou mantendo a de ontem, conforme as circunstancias.

AZEITE E BABAÇU'

Ficou para ser discutido na proxima reunião de quinta-feira o caso da amendoa de babaçu hoje vendida no "cambio negro" aos industriais de S. Paulo, apesar da ação da Comissão Central de Preços. Tambem a questão dos azeites, com uma provavel baixa de preços será debatida na proxima reunião.

APELAÇÃO DA SENTENÇA QUE ABSOLVEU A SRA. MIRIAM BANDEIRA DE MELO

O Que Disse á Nossa Reportagem o Juiz Murilo Matos Faria — Pode Ser Anulado o Processo — A Sra. Ester Ferraz Não Acredita Na Reforma da Sentença — Na Penitenciaria

S. PAULO, (Do correspondente do D. C.) — Como é do conhecimento publico, a sra. Miriam Bandeira de Melo, foi absolvida, por seis votos contra um, do crime de que era acusada. O sr. Nilton Silva não se conformando com a decisão, acaba de apelar para o Tribunal de Justiça na qualidade de representante do Ministerio Publico.

CONSEQUENCIAS DA APELAÇÃO

Com o objetivo de conhecer as possiveis consequencias da apelação formulada pelo sr. Nilton Silva, nossa reportagem procurou ouvir, ontem, o juiz Marilo Matos Faria.

Adiantou-nos S. S. que o recurso será apreciado por uma das Camaras criminais do Tribunal de Justiça, a qual, entretanto, somente poderá dar-lhe provimento se reconhecer nulidade de processo. Acrescentou o magistrado que, há dias, foi sancionada uma lei que modifica a competencia do Tribunal do Juri pondo-a em consonancia com a Constituição. O novo diploma assegura ao Tribunal de Justiça o direito de mandar submeter um réu a novo julgamento, no caso em que a decisão dos jurados seja manifestamente contraria á evidencia das provas nos autos. Desse modo, a apelação deverá ser objeto de estudos, sob varios aspectos, para o pronunciamento final da camara julgadora.

NÃO ACREDITA EM REFORMA DA DECISÃO

Procurada pela reportagem a sra. Ester de Figueiredo Ferraz, advogada da sra. Bandeira de Melo, declarou, inicialmente, que não acreditava na possibilidade de ser reformada a decisão porque, ainda que não bastasse a inocencia de sua constituinte, as provas existentes nos autos, conduziriam inevitavelmente á absolvição.

— Não creio tambem, disse que o publico tenha influencia na decisão, pelos aplausos, que se ouviram no plenario. Ademais um Conselho de Sentença, culto, e selecionado, como o que funcionou no julgamento acompanhando com toda a atenção as diversas fases da longa sessão, jamais se deixaria influenciar por elementos estranhos.

NA PENITENCIARIA

Ontem, nossa reportagem acompanhou a sra. Ester Ferraz á Penitenciaria, quando foi dar a noticia á sra. Bandeira de Melo, da apelação do promotor publico. Até que seja julgada a apelação, a sra. Bandeira de Melo, embora absolvida, permanecerá na Penitenciaria. Por uma concessão especial, fez-lhe companhia na Penitenciaria a sua genitora.

O CRIME

TEMPO DE MAIS

TIMBAUBA

Há 26 dias que veio a publico o estranho caso de Elvira Gabriela, encontrada morta no quarto que ocupava do apartamento de onde era serviçal, com a cabeça metida no gavetão de uma comoda. Requisitado, pela autoridade local, o concurso dos técnicos policiais, ali foram ter os peritos criminais e dactiloscopistas de plantão, os quais realizaram as pesquisas que julgaram necessarias para o esclarecimento do fato. E em breve se sabia a opinião da pericia.

No entender dos peritos criminais, tratava-se de um crime praticado com requintes de maldade, realizado com sangue frio, executado com frieza. É verdade que o local não apresentava nenhum vestigio de luta e as roupas da vitima não tinham sinais de qualquer violencia, o mesmo se dando com o seu corpo. Mas os peritos afirmavam que era crime e ninguem dispunha de elementos para opor qualquer embargo a uma afirmativa tão decisiva.

Estavam as coisas neste pé quando o medico legista que procedeu á autopsia no cadaver de Elvira Gabriela declara á imprensa que o caso é de mero suicidio, dando as explicações que quis, no sentido de apoiar o seu ponto de vista. Em face desta divergencia técnica, um manto de duvidas foi lançado sobre o caso. Crime ou suicidio?

A autoridade, no caso a delegacia do 2.º distrito policial, está em dificuldades para encontrar uma solução justa. E as suas dificuldades crescem dia a dia, visto que até ontem ainda não tinha recebido o laudo do exame procedido no local do evento pelos peritos criminais que ali compareceram. Ainda mais: o resultado do confronto da impressão palmar encontrada no movel com a da morta ainda não chegou ao distrito, que ignora, assim, qualquer coisa a respeito.

Como se explica tamanha anormalidade? Como se justifica que exames pericial e dactiloscopico realizados há 26 dias ainda não tenham alcançado um resultado qualquer?

Se a finalidade legal da pericia é auxiliar a autoridade na apuração dos fatos delituosos que chegaram ao seu conhecimento; se o fim do exame de local é propiciar a quem de direito os recursos tecnicos indispensaveis ao esclarecimento de tudo; se o estudo das minucias e detalhes achados no ponto em que o evento teve lugar é fornecer os elementos necessarios á detenção do criminoso, não se compreende que o Gabinete de Exames Periciais tenha deixado, durante tanto tempo, a autoridade sem os elementos capazes de orientá-la na constatação da verdade. Convenhamos que um mês quase para fazer um confronto dactiloscopico e reduzir a auto um exame de local, é muito tempo. É tempo demais! O general Lima Camara, por certo, ignora tão grave irregularidade e dará as providencias necessarias no sentido de que a Justiça não seja prejudicada com a displicencia dos outros.

CONTINUARÃO COM TODO RIGOR OS COMANDOS

RECOMENDAÇÃO DO PROF. SAMUEL LIBANIO — AS INSPEÇÕES REALIZADAS ONTEM

Na fabrica de biscoitos, á rua Senador Pompeu, 167, os "Comandos" examinam as amenditas que estavam colocadas nas prensas anti-higienicas. Foram imediatamente inutilizadas

O Departamento de Difusão Cultural da Prefeitura do Distrito Federal, no sentido de emprestar maior difusão aos trabalhos que vêm sendo efetuados pelos "comandos" na sua ação de higienização dos estabelecimentos que se dedicam a fornecer alimentos ao povo desta capital, desde ontem está filmando os trabalhos e acompanhando as equipes de sanitaristas nas visitas aos mencionados estabelecimentos.

Falando nessa ocasião, o professor Samuel Libanio fez especiais recomendações aos representantes da imprensa, adiantando, que a ação dos "comandos" continuará com todo o rigor a inspeção dos cafés, bares, padarias, etc., e promoverá as mais severas punições áqueles que não quiserem cumprir as disposições regulamentares. Prosseguindo, disse, que a respeito do transporte para os sanitaristas, estes contarão com todas as facilidades para o cabal cumprimento da missão que lhes foi confiada.

O PRIMEIRO DESEMBARQUE

Acompanhados dos cinegrafistas os "comandos" seguiram pela avenida Rio Branco e fizeram o primeiro desembarque na esquina da rua do Ouvidor onde, atacaram a "Leiteria Palmira". Uma vez no interior do estabelecimento os sanitaristas verificaram que tudo se encontrava em ordem. Os cinegrafistas focalizaram diversos aspectos da visita. O Café e Bar São Francisco, tambem localizado naquela arteria, recebeu intimação para promover diversas modificações nas suas instalações. Devido ás pessimas condições observadas no Café e Restaurante Penafiel, foi lavrado um auto.

ESPELUNCAS DA RUA SENADOR POMPEU

Durante a inspeção efetuada nos estabelecimentos da rua Senador Pompeu, os "comandos" encontraram verdadeiras espeluncas inteiramente em desacordo com as disposições sobre a higienização nos locais de trabalho. No Café e Bar Marilia, localizado no n.º 153, daquela rua, em vista do pessimo estado sanitario encontrado, o dr. Romero determinou o fechamento da casa por 24 horas, para limpeza. Foram feitas diversas exigencias á Padaria e Confeitaria Confiança. O Café e Bar Maritimos, situado, no n.º 125, foi encontrado em pessimas condições. Alem de ter sido fechado por 24 horas, terá de cumprir diversas exigencias feitas pelos sanitaristas. Durante á tarde, e á noite, os "comandos" prosseguiram atacando outros pontos da cidade.

Quase Restabelecido o Trafego na Leopoldina

ENTRETANTO OS TRENS CORREM AINDA SOB ESCOLTA MILITAR — DECLARAÇÕES DO TITULAR DA PASTA DO TRABALHO — A PAR DA SITUAÇÃO O PRESIDENTE DA REPUBLICA

A crise na Leopoldina já se pode considerar debelada. Desde a tarde de ontem os trens daquela via ferrea voltaram a correr, em seus horarios normais e equipados com os proprios empregados da Companhia.

DISPENSADOS OS SERVIÇOS DO PESSOAL DA CENTRAL DO BRASIL

Em face da normalidade da situação com a volta ao trabalho de quase todos os empregados que haviam se declarado em greve, a Leopoldina tomou a deliberação de dispensar o pessoal da Central do Brasil, visto não serem mais necessarios os seus serviços.

AINDA EXISTEM FOCOS PAREDISTAS

A proposito da greve na Leopoldina, o sr. Morvan de Figueiredo, falando á reportagem declarou que ainda [illegible] cos paredistas, porém, tão insignificantes, que não estão influindo na normalização definitiva do trafego naquela Estrada.

VIOLENCIAS POLICIAIS

Ainda sobre as violencias de que teriam sido vitimas empregados da Leopoldina, frisou o titular da pasta do Trabalho ter tido conhecimento desses fatos apenas pelo noticiario dos jornais. Se, realmente houve tais ocorrencias — afirma o ministro do Trabalho — só posso a isso lamentar, porque condeno inteiramente o recurso á violencia.

INTEIRADO DA SITUAÇÃO O PRESIDENTE DUTRA

Após a reunião que teve com os diretores do Departamento Nacional do Trabalho, o sr. Morvan de Figueiredo dirigiu-se, em seguida, ao Palacio do Catete, a fim de pôr o presidente Dutra a par da situação grevista na Leopoldina.

AINDA ESCOLTADOS OS TRENS

Embora tudo indique que "reina paz entre a familia ferroviaria da Leopoldina", as autoridades resolveram manter os trens sob escolta militar.

1.500 CASAS PARA OS TRABALHADORES DA LIGHT

ENTENDIMENTOS DOS TRABALHADORES COM O MINISTRO DO TRABALHO

A diretoria da Federação dos Trabalhadores nas Empresas de Carris Urbanos do Leste do Brasil, juntamente com os sindicatos filiados e mais os dirigentes do Sindicato dos Trabalhadores de Energia e de Produção de Gás do Rio de Janeiro estiveram ontem em audiencia com o ministro Morvan Dias de Figueiredo, solicitando o seu empenho na aprovação do processo de aquisição de uma área de terreno em Marechal Hermes, onde deverão ser construidas 1.500 casas para os operarios desse setor.

TUDO FARA

Respondeu-lhes o titular da pasta do Trabalho tudo fará no sentido de lhes ser entregue aquele terreno pelas respectivas Caixas de Pensões e Aposentadorias. Frisou que, hoje, como ontem, o seu desejo, frustrado pelas circunstancias, tem sido dar a cada trabalhador a sua casa propria.

Clandestinos os Dois Criminosos Poloneses

Em comunicado á imprensa a Legação da Polonia esclarece que os dois ex-soldados do extinto exercito do general Anders, presos depois de realizarem assaltos a mão armada nesta capital, encontram-se em situação irregular no Brasil, porquanto, a Legação desconhece as bases legais de sua entrada no país, visto que não possuem eles passaportes poloneses validos.

Lamentando o fato, a Legação Polonesa acrescenta que inumeros individuos pertencentes aquele extinto corpo do exercito polonês, em maioria antigos colaboradores, estão se homisiando nos paises democraticos, e para isso alegam fantasticas violencias de que estariam sendo vitima na Polonia.

Finalizando, diz, que a laboriosa colonia polonesa radicada no Brasil está inteiramente isenta desses elementos perniciosos e que tudo vem fazendo no sentido de uma sincera cooperação em beneficio da prosperidade deste país.

Furto de Mercadorias

O diretor juridico da Companhia de Anilinas e Produtos Quimicos comunicou ao comissario do 9º D. P. que do deposito daquela companhia furtaram mercadorias no valor de Cr$ 10.000,00.

Em Greve os Ferroviários da Mogiana em Campinas

NOVE PRISÕES EFETUADAS — MANOBRA COMUNISTA — REIVINDICAM AUMENTO DE SALARIOS

CAMPINAS, 25 (Do correspondente) — Os ferroviarios da Companhia Mogiana de Estradas de Ferro, reivindicando aumento de salarios declararam-se em greve, hoje, por volta das 7,30 horas da manhã.

O movimento paredista que partiu das oficinas, da referida Cia., logo atingiu o patio de manobras e varias outras dependencias de locomoção, colocando em greve cerca de 1.700 trabalhadores.

PARALISADOS ALGUNS TRENS

Da Estação da Companhia Mogiana, nesta cidade, deveria sair o rapido da 9,30 horas, com destino Ribeirão Preto. Por solidariedade, entretanto, o foguista e o maquinista da composição abandonaram os seus lugares ocasionando a detenção do referido comboio.

O mesmo sucedeu com um outro trem que deveria partir ás 15,45 com destino a Pinhal.

A AÇÃO DA POLICIA

Ao tomar conhecimento do fato, o delegado regional de policia, sr. Adolfo Normanha, procurou solucionar o caso com os grevistas, não conseguindo resultados satisfatorios.

Em vista da gravidade do caso, aquela autoridade comunicou-se com o Departamento de Ordem Politica e Social, tendo comparecido a esta cidade, o titular da Delegacia de Ordem Social, dr. Lousada da Rocha.

NOVE PRISÕES

Cerca das 16 horas depois varias diligencias, foram efetuadas as seguintes prisões: Americo Brancaglion, vereador, José da Silva Pinto Constantino Donizio; Dario de Morais; João Antonio Galinari, Antonio Rodrigues; Altino de Lima; Olavo Silva e Julio Gonçalves, todos ferroviarios daquela companhia.

AS PRETENSÕES

De acordo com informações colhidas na sede do Sindicato da classe, são as seguintes as pretensões dos trabalhadores da Mogiana:

1.º) aumento geral de Cr$ 500,00; 2.º) registro imediato de todos os empregados nos Ministerios do Trabalho e Viação; 3.º) quatro passes por ano para viajar a qualquer hora; 4.º) querem que os ambulatorios e refeitorios que estão sendo aqui construidos, o sejam, em identicas condições, guardadas as densidades obreiras, em todas as cidades proletarias da Mogiana; e 5.º) pagamento dos dias santos e feriados a todos os empregados.

MANOBRA COMUNISTA

Falando á reportagem, o dr. Louzada da Rocha assim se expressou, sobre o movimento grevista:

— Vê-se que essa manobra é uma atuação direta do extinto P. C. B com interesses evidentemente politicos. O dissidio coletivo que naturalmente iria ser suscitado, e para o qual a primeira audiencia iria ser realizada amanhã, ficou sem efeito. Persistindo na paralisação dos trabalhos por força da propria lei tal entendimento não mais pode ser realizado. A greve hoje iniciada tanto mais é de se lamentar que surja no momento em que o caso caminhava para uma solução legal, quando os agitadores arrastaram a classe para uma paralisação de serviço que em materia de estradas de ferro a lei considera grave delito. O extinto PCB, a quem não interesse a solução dos problemas trabalhistas mas sim a agitação e a atmosfera de descontentamento manobrou assim a fim de fugir á solução legal do dissidio coletivo, continuando dessa forma, a linha que vinha mantendo até setembro do ano passado, isto é, de agitar as classes atraves de comissões constituidas de elementos comunistas"

Hoje 2 milhões DE CRUZEIROS
MEMBRO DA ASSOCIAÇÃO COMERCIAL DO RIO DE JANEIRO
NA ESQUINA DA SORTE